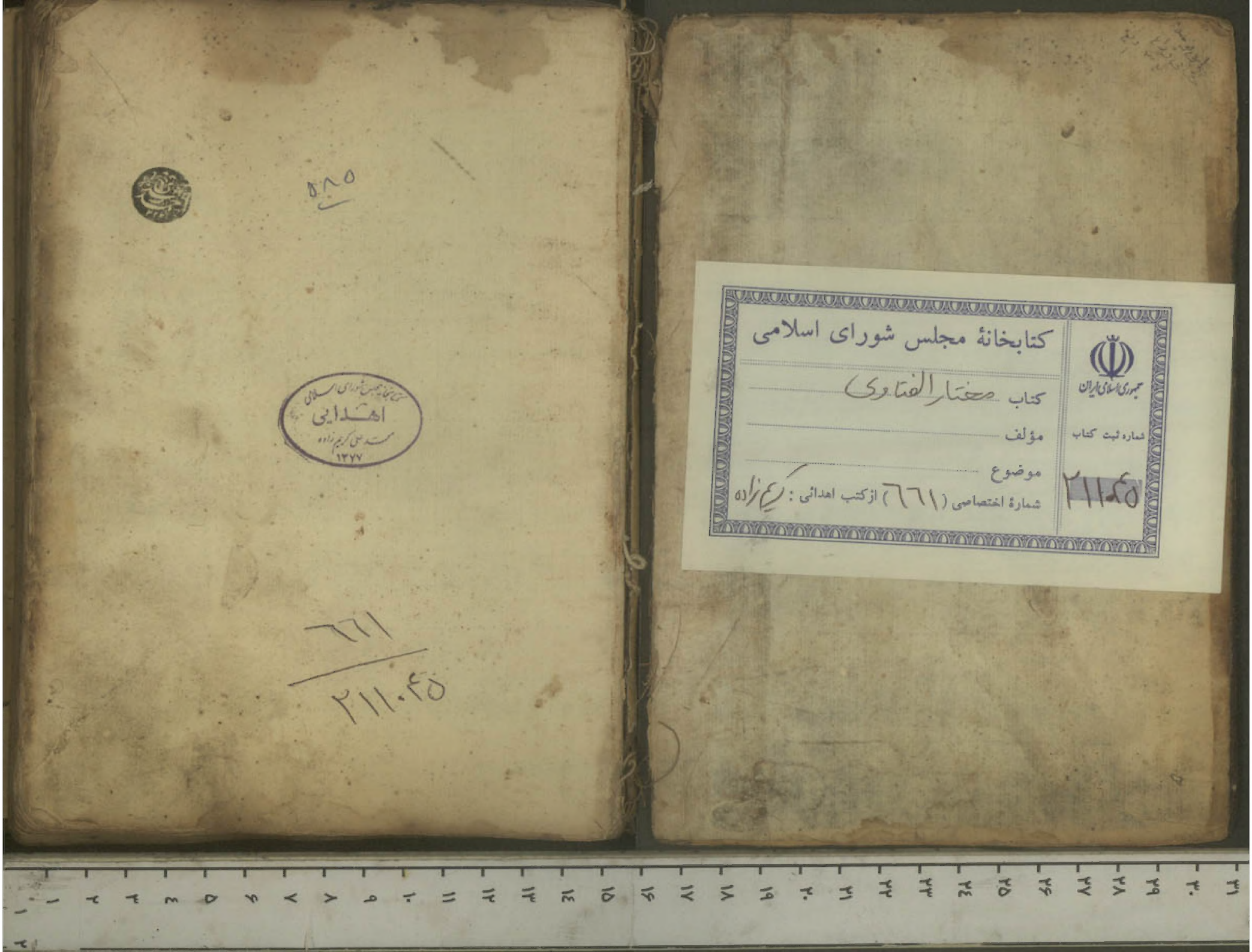
۵۸۵

کتابخانهٔ مجلس شورای اسلامی
اهدایی
مسجد علی کریم زاده
۱۳۷۷

۶۶۱
۲۱۱.۴۵

کتابخانهٔ مجلس شورای اسلامی
جمهوری اسلامی ایران
کتاب مختار الفتاوی
مؤلف
موضوع
شمارهٔ اختصاصی (۶۶۱) ازکتب اهدائی : کریم زاده
شمارهٔ ثبت کتاب
۲۱۱۰۴۵

۵۸۵

کتابخانهٔ مجلس شورای اسلامی
اهدایی
مسعود کریم زاده
۱۳۷۷

۶۶۱
۲۱۱۰۴۵

کتابخانهٔ مجلس شورای اسلامی
جمهوری اسلامی ایران
کتاب مختار الفتاوی
مؤلف
موضوع
شمارهٔ اختصاصی (۶۶۱) از کتب اهدائی: کریم زاده
شماره ثبت کتاب
۲۱۱۰۴۵

۵۸۵

اهدایی
مسعود علی کریم زاده
۱۳۷۷

۶۶۱
۲۱۱۰۴۵

کتابخانهٔ مجلس شورای اسلامی

جمهوری اسلامی ایران

کتاب مختار الفتاوی

مؤلف

موضوع

شمارهٔ اختصاصی (۶۶۱) از کتب اهدائی : کریم زاده

شماره ثبت کتاب

۲۱۱۰۴۵

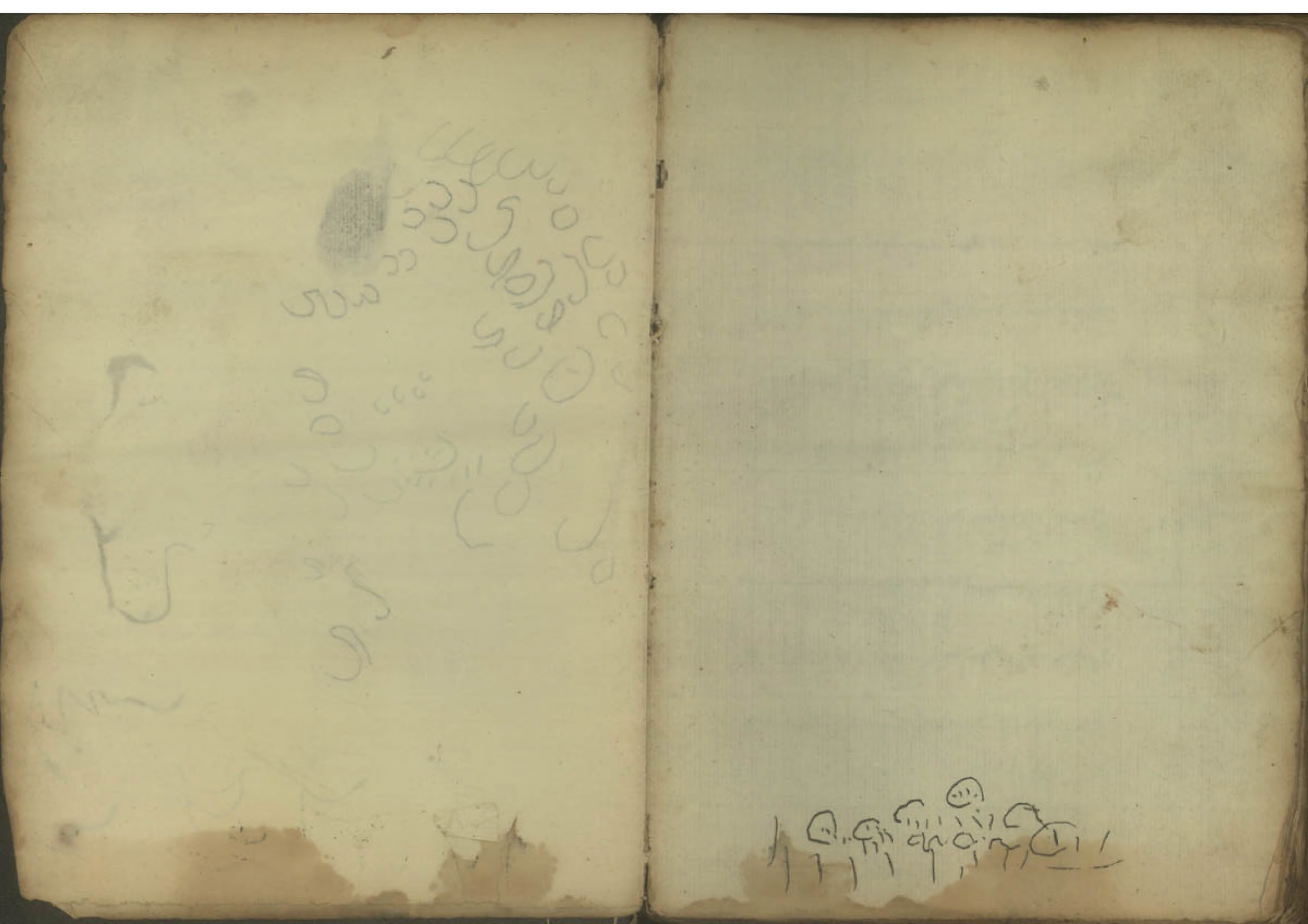

مختار الفتوى

وتوكلت عليه واستخرته وفوضت اخرى اليه وحاجعلت

لكل اسم من اسماء العلما ، وحرفا يدل عليه من حروف الهجاء

ومنى لابي يوسف س وللمحمدم وللهاسم ولزفر ز وللشافعي

ف وللمالك ك فالله سبحانه وتعالى اسال ان يوفقني

لاتمامه ويختم لي بالسعادة عند اختتامه ولي ذلك

والقادر عليه وهو حسبي ونعم الوكيل والله اعلم بالصواب

كتاب الطهارة من اراد الصلوة

وهو محدث فليتوضا وفرض الوضوء غسل الوجه

والذراعين ومسح ربع الراسي وغسل الرجلين

مع الكعبين وسنته تسمية الله تعالى في ابتدائه والسواك

والمضمضة ثلثا والاستنشاق ثلثا ومسح جميع الراس

والاذنين بماء واحد وتخليل اللحية والاصابع وتثليث

الغسل ومستحبه البدء بالميامن ومسح الرقبة

وينقض كل ما خرج من السبيلين ومن غير السبيلين

ان كان نجسا وسال عن راس الجرح والقي ملا الفم

الا اللبلغم وينقضه الدم والقيح وان لم يملا الفم واذا

اختلط المني بالبياض فان غلبه او سواه نقض والا

فلا والاغماء والجنون والنوم مضطجعا او متكئا او مستندا

ينقض والنوم قائما وراكعا وساجدا او قاعدا ومس الذكر

والمرأة لا ينقض والقهقهة في الصلوة تنقض فصل

ونزع الغسل المضمضة والاستنشاق وغسل جميع بدنه

وسنة ان يغسل يديه وفرجه وينزيل النجاسة عن بدنه ثم

يتوضأ للصلوة ثم يفيض الماء على جميع بدنه ثلثا ويوجبه

غيبوبة الحشفة في قبل او دبر على الفاعل والمفعول به وانزال

المني على وجه الدفق والشهوة وانقطاع الحيض والنفاس

ومن استيقظ فوجد في ثوبه منيا او مذيا فعليه الغسل

وغسل الجمعة والعيدين والاحرام سنة ولا يجوز للجنب

والحدث مس المصحف الا بغلافه ولا يجوز للجنب قراءة القرآن

ويجوز له الذكر والتسبيح والدعاء ولا يدخل المسجد الا لضرو

رة والحايض والنفساء كالجنب فصل يجوز الطهارة

بالماء الطاهر في نفسه المطهر لغيره كالمطر وماء العيون والآبار

وان تغير بطول المكث ويجوز بما خالط شيأ طاهرا فغيره احد

فاذا وقع شعر الخنزير في الماء القليل لم يتجسس عند محمد رحمه
لان حل الانتفاع به بدل الطهارة ويتجسس
عند ابي يوسف لانه تجس العين الا في الضرورة
اشار

اوصافه كاللبن والزعفران والخمر وماء المدر ولا

يجوز بماء غلب عليه غيره فازال عنه طبع الماء كالاشربة

والخل وماء الورد وتعتبر الغلبة بالاجزاء والماء الذا

كذا اذا وقعت فيه نجاسة لا يجوز الوضوء به الآن يكون

عشرة اذرع في عشرة وعمقه مما لا يتحرك الارض بالغرف

واذا وقعت النجاسة في الماء الجاري ولم ير لها اثر جاز

الوضوء منه والاثر طعم او لون او ريح وما كان ماء في الموحل

لدن الحيوان موته في الماء لا يفسده وكذا ما ليس له نفس

سائلة كالذباب وما عد لهما يفسد الماء القليل والماء

المستعمل لا يطهر الاحداث وهو ما ازيل به حدث

او استعمل على وجه القربة ويصير مستعملا اذا انفصل

من العضو وكل اهاب دبغ فقد طهر الا جلد الادمي

والخنزير لنجاسة عينه وشعر الميتة وعصبها

وعظمها وحافرها وقرنها طاهر فصل

اذا وقعت في البئر نجاسة فاخرجت ثم نزحت طهرت

واذا وقع في آبار الفلوات من البقر والروث والابوال

الماء المستعمل في الاستبراء فذاك كالخمر لدى النعماني
وهو كبول شاة عند الثاني وشبه الخل لدى الشيباني

لا يفسدها ما لم يتغير الناظر وخرء الحمام والعصفور لا

يفسدها وإذا مات في البير فارة أو عصفور ونحوهما

تنزح منها عشرون دلوا إلى ثلثين وفي الحمامة والدجاجة ونحوها من أربعين إلى ستين وفي الآدمي

والشاة والكلب جميع مائها وإن انتفخ الحيوان أو

تفسخ تنزح جميع الماء وتعتبر في كل بير دلوها وإذا

لم يمكن إخراج جميع الماء تنزح ما بناء دلوا إلى ثلثمائة فصل

سور الآدمي والفرس وما يؤكل لحمه طاهر وسور الكلب

والخنزير وسباع البهائم نجس وسور الهرة و

الدجاجة المخلاة وسباع الطير وسواكن البيوت

مكروه وسور البغل والحمار مشكوك فيه فإن لم يجد

غيره يتوضأ به ويتيمم عند عدم الماء ثم يصلي ثم

التيمم

من لم يقدر على استعمال الماء لبعده ميلا أو لمرض

أو برد أو خوف عدو أو عطش أو عدم آلة يتيمم

بما كان من أجزاء الأرض كالتراب والرمل والجص

والكحل ولا بد فيه من الطهارة والنية ويتنوى

والحايض في الجنب والحدث وصفة ان يضرب بيديه على الصعيد فينفضها
ثم يمسح بهما وجهه ثم يضربهما كذلك ويمسح بكل كف ظهر
الذراع الآخر وباطنها مع المرفق وفي اشتراط الاستيعاب
روايتان ويجوز قبل الوقت وقبل طلب الماء ولو صلى
بالتيمم ثم وجد الماء بعد وان وجده في خلال الصلوة توضاء
واستقبل ويصلي بالتيمم الواحد ما شاء كالوضوء ويستحب تاخير
الصلوة لمن طمع في الماء ويجوز الصلوة على الجنازة بالتيمم
اذا خاف فوتها لو توضاء وكذلك صلوة العيد ولا يجوز لصلوة الجمعة

وان خاف الفوت ولا الفرض اذا خاف فوت الوقت ويتغفر
نواقض الوضوء والقدرة على الماء واستعماله ولو صلى المسافر
بالتيمم ونسي الماء في رحله لم يعد ومن غلب على ظنه قرب الماء
طلبه قبل التيمم ويطلب الماء من رفيقه فان منعه تيمم وشتراه الماء
بثمن المثل ولا يجب عليه ان يشتريه باكثر ولا يجمع بين الوضوء
والتيمم فمن كان به جراحة غسل بدنه الاموضعها ولا يتيمم لها

باب المسح على الخفين ويجوز لمن وجب
عليه الوضوء لا الغسل بشرط لبسهما على طهارة كاملة ويمسح

للمقيم يوما وليلة وللمسافر ثلثة ايام ولياليها من حدث بعد اللبس والمسح على ظاهرهما وفرضه مقدار ثلثة اصابع من اليد والسنة ان يبدأ من اصابع الرجل الى اصل الساق

ولا يجوز على خف فيه خرق كبير ينبين منه مقدار ثلثة اصابع من اصابع الرجل الصغار وبجمع خرق كل خف على حدة

ويجوز المسح على الجرموق فوق الخفين وعلى الجوربين اذا كانا ثخينين او مجلدين او منعلين وينقضه ما ينقض الوضوء ونزع الخف ومضى المدة فاذا مضت نزعهما وغسل

الاظفار واذا انقطع لاقل من عشرة ايام لم يجز

ما لها حتى تغسل ويمضي عليها وقت صلوة وان ا

تقطع لعشرة جاز قبل الغسل واقل الطهر خمسة

عشر يوما ولاحد لاكثره فصاعدا المستحاضة ومن

به سلس البول وانفلات البطن وانفلات الريح و

الرعاف الدايم والجرح الذي لا يرقا ينقض لوقت

كل صلوة ويصلي به ما شاء فاذا خرج الوقت بطل

نقض الوضوء لصلوة اخرى والمعذور هو الذي لا يمضي عليه

وقت صلوة الا والحدث الذي ابتلي به موجود واذا

زاد الدم على العشرة ولها عادة معروفة فالزايد

عليها استحاضة واذا بلغت استحاضة فحيضها عشرة

من كل شهر والباقي استحاضة **فصل** النفاس

هو الدم الخارج عقيب الولادة وللحد لاقله واكثره

اربعون يوما واذا جاوز الدم على الاربعين ولها

عادة فالزايد عليها استحاضة وان لم يكن لها عادة

فنفاسها اربعون يوما والنفاس في التي تعتاد عقيب

الاول والسقط ان استبان بعض خلقه كاليد

باب الانجاس وتطهيرها

غليظة وخفيفة فالمانع من الغليظة ان يزيد عاقد

الدرهم مساحة ان كان مائعا ووزنا ان كان كثيفا

والمانع من الخفيفة ان يبلغ ربع الثوب وكل ما يخرج من

بدن الانسان ان كان موجبا للتطهير فنجاسته غليظة

وكذلك الروث والاخثاء وبول الفارة والصغير الذي

لم يطعم اكل او لم يكل والمني نجس يغسل رطبه ويجزئ الفرك في يابسه

واذا اصاب الخف نجاسة لها جرم كالروث فجفت فدلكه

بالارض جاز والرطب ما لا جرم له كالخمر لا يجوز الا

الغسل والسيف والمرآة يكتفى بمسحها فيهما واذا

اصابت الارض نجاسة فذهب اثرها جازت الصلوة

عليها دون التيمم وبول ما يؤكل لحمه وبول الفرس

ودم السمك ولعاب البغل والحمار وخرؤ ما لا يؤكل

لحمه من الطيور نجاسة مخففة وخرؤ ما يؤكل لحمه من الطيور

طاهر الا الدجاجة والبط والبلابون فنجاستها مغلظة

واذا

وما يقوم مقامه يمسح حتى ينقيه والغسل افضل فاذا

تعذرت النجاسة على المخرج لم يجز الا الغسل ولا يستنجي

بيمينه ولا بطعام ولا بروث ولا عظم ويكره استقبال

القبلة واستدبارها في الخلاء كتاب الصلوة

وقت الفجر اذا طلع الفجر الثاني المعترض الى طلوع

الشمس ووقت الظهر من زوال الشمس الى ان يبلغ

الظل مثليه سوى فئ الزوال فيدخل وقت العصر

حتى تغيب الشمس فيدخل وقت المغرب حتى يغيب الشفق

الابيض فيدخل وقت العشاء والوتر حتى طلع الفجر الثاني

ويقدم العشاء على الوتر ويستحب الاسفار بالفجر والابراد

بالظهر في الصيف وتعجيلها في الشتاء وتاخير العصر ما

لم تتغير الشمس وتعجيل المغرب وتاخير العشاء الى ثلث

الليل ويستحب في الوتر آخر الليل فان لم يثق بالانتباه اوتر

قبل ان ينام ويستحب تاخير الفجر والظهر والمغرب وتعجيل العصر

والعشاء يوم الغيم لا يجوز الصلوة

وسجدة التلاوة وصلوة الجنازة عند طلوع الشمس

وزوالها وغروبها الا عصر يومه عند الغروب و

لا يتنفل بعد الفجر حتى تطلع الشمس ولا بعد العصر حتى

تغرب الشمس ولا بعد طلوع الفجر باكثر من سنة الفجر ولا

قبل المغرب ولا اذا خرج الامام يوم الجمعة ولا قبل صلوة

العيد ولا يجمع بين صلوتين في وقت واحد في حضر و

لا سفر الا بعرفة والمزدلفة بأذان و

وصفة مغروفة ولا ترجيع فيه والاقامة مثله وهي سنة

للصلوة الخمس والجمعة ويزيد في اذان الفجر بعد الفلاح

وعن حتى على الصلوة اسرعوا الى الصلوة فانه فيها وفيها ولا يو
عنه وفيها وعن حي على الفلاح اسرعوا الى النجاة فان الصلوة
سبب للنجاة والسعادة

الصلوة خير من النوم مرتين وفي الاقامة قد قامت الصلوة

مرتين ويترسل الاذان ويحدر الاقامة ويستقبل بهما القبلة

ويجعل اصبعيه في اذنيه ويحول وجهه يمينا وشمالا

بالصلوة والفلاح ويجلس بين الاذان والاقامة الا في

المغرب ويكره التلحين في الاذان والاقامة واذا قال

حتى على الصلوة قام الامام والجماعة فاذا قال قد قامت

الصلوة كبروا فاذا كان الامام غايبا او هو المؤذن لا يقو

مواضع يخطر الامام ويؤذن للغايبة ويقيم ولا يؤذن لصلوة

قبل وقتها ولا بكلمة الاذان والاقامة ويؤذن ويقيم

على طهارة ويكره اذان الجنب واقامة المحدث

قبل الصلوة وهي سنة فرايض طهارة البدن

من النجاسات وطهارة الثوب وطهارة المكان وستر العورة واستقبال القبلة والنية وعورة الرجل

ما تحت سرته الى تحت ركبته وكذلك الامة وظهرها وبطنها

عورة وجميع المرة عورة الا وجهها وكفيها وقدميها

وروايتان ومن كان بمكة فرضه اصابة عين الكعبة ومن

كان نائيا عنها فاصابة جهتها ومن كان خائفا يصلي

الى اية جهة قدر وان اشتبهت عليه القبلة وليس له

يسأله اجتهد وصلى ولا يعيد وان اخطأ والعلم

بالخطأ وبعوة الصلوة استدار وبنى وان صلى بغيره

اجتهاد فاخطأ اعاد والا فلا وينوى الصلوة التي

يدخل فيها نية متصلة بالتحريمة وهو ان يعلم بقلبه اي

صلوة هي ولا معتبر باللسان وان كان ما مومًا بنوه

الصلوة والمتابعة ومن لم يجد ماء يزيل النجاسة

صلى معها ولم يعد ومن لم يجد ثوبا صلى عريانا قاعدا ايمى

وهو افضل من القيام ما الافعال في

الصلوة ينبغي للمصلي ان يخشع في صلوته ويكون نظره

الى موضع السجود ومن اراد الدخول في الصلوة كبر

رفع يديه يحاذي ابهاميه شحمتي اذنيه ولا يطبقهما

في تكبيرة سواها ثم يعتمد بيمينه على رسغ يساره تحت سرته

ويقول سبحانك اللهم الى آخره ويتعوذ ويقرأ

بسم الله الرحمن الرحيم

ويخفيه ثم ان كان اماما جهر بالقراءة في الفجر والاوليين

من المغرب والعشاء وفي الجمعة والعيدين وان كان

منفردا ان شاء جهر وان شاء خافت وان كان مأموما

لا يقرأ ويخفي الامام والمأموم امين واذا اراد الركوع

كبر وركع ووضع يديه على ركبتيه وفرج اصابعه ويبسط

ظهره ولا يرفع راسه ولا ينكسه ويقول سبحان ربي العظيم

ثلثا ثم يرفع راسه ويقول سمع الله لمن حمده ويقول

المؤتم ربنا لك الحمد ثم يكبر ويسجد على انفه وجبهته ويضع

يديه حذاء اذنيه وركبتيه قبل يديه ويدى ضبعيه و

يجافي بطنه عن فخذيه ولا يفترش ذراعيه ويقول سبحان

ربي الاعلى ثلثا ثم يكبر ويرفع راسه ويجلس ثم يكبر

ويسجد ثم يكبر وينهض قائما ويفعل كذلك في الثانية

سوى الافتتاح والتعوذ فاذا رفع راسه فيها من السجدة

الثانية افترش رجله اليسرى فجلس عليها ونصب

اليمنى ويشهد التحيات لله والصلوات والطيبات

السلام عليك ايها النبي ورحمة الله وبركاته السلام علينا

وعلى عباد الله الصالحين اشهد ان لا اله الا الله واشهد ان

محمدا عبده ورسوله ويقرا فيما بعد الاولتين فاتحة الكتاب

ويجلس في آخر الصلوة كما بينا ويتشهد ويصلي على النبي

عليه السلام ويدعو بما يشبه الفاظ القرآن والادعية المأثورة

ثم يسلم عن يمينه فيقول السلام عليكم ورحمة الله وعن يساره

كذلك **فصل** الوتر واجب وهي ثلث ركعات كالمغرب

ويقرا في جميعها ويقنت في الثالثة قبل الركوع يرفع يديه

ويكبر ثم يقنت ولا قنوت في غيرها والقراءة فرض في ركعتين

الاولين سنة الاخريين وان سبح فيهما اجزاه وعذر

الفرض اية في كل ركعة والواجب الفاتحة وسورة اوثلث

اياة والسنة في الفجر والظهر طول المفصل وفي العصر والعشاء

اوسطه وفي المغرب قصاره وفي حالة الضرورة والسفر بقدر

بقدر الحال ولا يتعين شئ من القرآن لشئ من الصلوة ويكره

تعدد الجماعة سنة موكدة واولى الناس بالامامة اعلمهم

بالسنة ثم اقراهم ثم اورعهم ثم اسنهم ثم احسنهم خلقا ولا

لا يطول بهم الصلوة ويكره امامة العبد والاعرابي والاعمى

والفاسق وولد الزنا والمبتدع ولا يجوز امامة النساء و

الصبيان للرجال ومن صلى بواحد قام عن يمينه فان

صلى باثنين او اكثر يقدم عليهم ويصف الرجال ثم الصبيان ثم

الخناثى ثم النساء ولا يدخل المرأة في صلوة الرجال الا ان ينووا

واذا قامت الى جنب رجل في صلوة مشتركة فسدت صلوة

ويكره للنساء حضور الجماعة وان يصلين جماعة فان

فعلن تقوم الامام وسطهن ولا يقتدي الطاهر بصاحب

عذر ولا القارئ بالامي ولا المكتسي بالعريان ولا من يركع ويسجد

اوحي

بالموءمى ولا المفترض بالمتنفل ولا من يصلي فرضا آخر ويجوز

اقتداء المتوضئ بالمتيمم والغاسل بالماسح والقائم بالقاعد

والمتنفل بالمفترض ومن علم انه آن امامه على غير طهارة

اعاد ويجوز ان يفتح على امامه وفتح على غيره فسدت

صلوته ومن احصر عن القراءة اصلا فقدم غيره جاز فان

قدر امامه في الفور سكت فصل يكره للمصلي ان

يعبث ثوبه او يعرقع اصابعه او يتخصر او يعقص شعره او

يشمر ثوبه ايقيه او يتلثم او يتربع بغير عذر او يكف ثوبه او يغطي

وسلم وان فوت الحدث تمم صلوته فصار يقضي

الفائتة اذا ذكرها كما فاتت سفرا او حضرا ويقضيها على الوقت

الآن يخاف فوتها ويترتب الفائتة القضاء ويسقط الترتيب بالنسيان وخوف فوت الوقتية واذا تذكر فائتا خمس

واذا سقط لا يعود وانما يقضي الصلوات الخمس والوتر و

سنة الفجر اذا فاتت معها والاربع قبل الظهر يقضيها بعدها

باب النوافل قال رسول الله صلى

الله عليه وسلم من ثابر على اثنتي عشر ركعة في اليوم والليلة

بنى الله له بيتا في الجنة ركعتين قبل الفجر واربع قبل الظهر

وركعتين بعدها وركعتين بعد المغرب وركعتين بعد

العشاء ويستحب ان يتطوع قبل العصر اربعا وبعد المغرب

ستا وقبل العشا اربعا وبعدها اربعا وبصلي قبل

الجمعة اربعا وبعدها اربعا ويلزم التطوع بالشروع

مفيا وقضاء فان افتتحه قائما ثم قعد بغير عذر جاز ويكره

وصلوة الليل ركعتان بتسليمة او اربع او ست او ثمان

ولا يزاد على ذلك وفي النهار ركعتان او اربع والافضل فيها

الاربع فطول القيام افضل من كثرة السجود والقراءة واجبة

في جميع ركعات النفل فصل التراويح سنة مؤكدة

فينبغي ان يجتمع الناس في كل ليلة من شهر رمضان بعد

العشاء فيصلي امامهم خمس ترويحات كل ترويحة اربع ركعات

بتسليمتين يجلس بين كل ترويحتين مقدار ترويحة وكذا

بعد الخامسة ثم يوتر بهم ولا يصلي الوتر جماعة الا في شهر

رمضان ويكون قاعدا مع القدرة على القيام والسنة ختم

القرآن في التراويح مرة واحدة والافضل في زماننا المتزل

والتراويح فصل صلوة الكسوف الشمس ركعتان

كهيئة النافلة ويصليهم امام الجمعة بلا جهر ولا خطبة فان

لم يكن صلى الناس فرادى ركعتين او اربعا ويدعوه بعدها

حتى تنجلي الشمس وفي خسوف القمر يصلي كل واحد على حدة

وكذا في الظلمة والريح وخوف العدو فصل لا صلوة في

الاستسقاء لكن التضرع والاستغفار وان صلوا فرادى

فحسن ويخرجون ثلثة ايام ولا يخرج معهم اهل الذمة

باب سجود السهو ويجب سجدتان

بعد السلام سجدتين ثم يتشهد ويسلم ويجب اذا زاد

في صلاته فعلا من جنسها او جهر الامام فيما يخافت به

او عكس ولا يلزم لترك ذكر الا القراءة والتشهدين والقنوت

وتكبيرات العيدين وان قراء في القعود او الركوع سجد

للسهو وان تشهد في القيام او الركوع لا يسجد ومن سهى

مرارا تكفيه سجدتان واذا سها الامام فسجوده سجود المأموم

والا فلا وان سها المؤتم لا يسجد الامام ولا المؤتم و

المسبوق يسجد للسهو مع الامام ثم يقضي وضر سهاه من القعدة

الاولى ثم تذكر وهو الى القعود اقرب عاد فان كان الى

القيام اقرب لم يعد ويسجد للسهو وان سهى عن الاخيرة

فقام عاد ما لم يسجد وان ضم اليها سادسة وصارت

نفلا وان قعد مقدار التشهد ثم قام عاد وسلم وان سجد

في الخامسة ثم فرضه فيضم اليه ركعة سادسة والركعتان

نافلة ويسجد للسهو ومن شك فلم يدر كم صلى وهو اول

ما عرض له استقبل فان كان يعرض له الشك كثيرا بنى على

غالب ظنه فان لم يكن له ظن بنى على الاقل

باب سجود التلاوة

وهو واجب على التالي والسامع في الاعراف والرعد والنحل

وبني اسرائيل ومريم والاولى الحج والفرقان والنمل والم تنزيل

وص وحم السجدة والنجم والانشقاق والعلق وشرائطها

كشرائط الصلوة وتقضي فان تلاها الامام سجدها و

او

المأموم وان تلاها المأموم لم يسجدها فان سمعها من

ليس في الصلوة سجدها وان سمعها المصلي ممن ليس

معه في الصلوة سجدها بعد الصلوة ومن تلاها في الصلوة

فلم يسجدها فيها سقطت ومن كرر آية سجدة في مكان

بكفيه سجدة واحدة واذا اراد السجود كبر وسجد ثم كبر

ورفع راسه باكبر صلوة المريض

اذا عجز عن القيام صلى قاعدا يركع ويسجد وبومي ان

ان عجز عنهما فان رفع الى راسه شيئا يسجد عليه او خفض

راسه جاز والا فلا وان عجز عن القعود اومى مستلقيا

او على جنبه وان عجز عن الركوع والسجود وقدر على

القيام اومى قاعدا فان عجز عن الايماء اخر الصلوة ولا يومى

بعينه ولا بقلبه ولا بحاجبيه ولو صلى بعض صلوة قائما ثم

عجز فهو كالعجز قبل الشروع ولو شرع قاعدا ثم قدر على

القيام بنى ولو شرع موميا ثم قدر على الركوع والسجود استقبل

ومن اغمي عليه اوجن خمس صلوات قضاها ولا يقضي اكثر

من ذلك ومن خاف زيادة مرضه لقيامه صلى قاعدا

باب صلوة المسافر وفرضه في كل

رباعية ركعتان ويصير مسافرا اذا فارق بيوت المصر قاصدا

مسيرة ثلثة ايام وليالها بسير الابل ومشي الاقدام و

يعتبر في الجبل ما يليق به وفي البحر اعتدال الرياح ولا يزال

على حكم السفر حتى يدخل مصره او ينوي اقامة خمسة عشر يوما

في مصر او قرية وان نوى اقل من ذلك فهو مسافر وان طال مقامه

ومن لزمه طاعة غيره كالعسكر والعبد يصير مسافرا بسفره ومقيما

بافامته والمسافر يصير مقيما بالنية الا العسكر اذا دخل في دار الحرب

او حاصروا موضعا ونية الاقامة من اهل الابنية صحيحة و

اذا نوى ان يقيم بموضع لا يصح الا ان يبيت باحدهما والمعتبر

في تغير الفرض قصرا واتماما آخر الوقت ولا يجوز اقتداء المسافر

بالمقيم خارج الوقت فان اقتدى به في الوقت اتم الصلوة وان

سلم على ركعتين وانم المقيم والعاصي والمطيع في الرخصة سواء

باب الصلوة الجمعة

ولا يجب الا على الاحرار

والاصحاء المقيمين بالامصار ولا يقام الا في مصر او مصلاه

وهو ما اجتمع اهله في اكبر مساجده لم يسعهم ولا بد من السلطان

او نائبه ووقتها وقت الظهر ولا يجوز الا بالخطبة يخطب الامام

قبل الصلوة خطبتين يفصل بينهما بقعدة وان اقتصر على

ذكر الله تعالى جاز والاولى ان يخطب قائما طاهرا ولا بد

من الجماعة واقلها ثلثة سوى الامام ومن لا تجب عليه الجمعة اذا

صلى اجزأته عن الظهر وان امّ فيها جاز ومن صلى الظهر يوم

الجمعة بغير عذر جاز وبكره فان شاء يصلي الجمعة بطل ظهره

بالسعي ويكره لاصحاب الاعذار ان يصلي الظهر يوم الجمعة جماعة

في المصر فاذا خرج الامام يوم الجمعة استقبل الناس واستمعوا

وانصتوا واذا اذن الاذان الاول توجهوا الى الجمعة واذا

صعد الامام المنبر جلس واذن المؤذنون بين يديه الا

اذان الثاني فاذا تم الخطبة اقاموا وصلوا

باب الصلوة

العيدين

ويجب على من تجب عليه الجمعة

كثيرا يعلمها الا الخطبة ويستحب يوم الفطر للانسان ان يغتسل
ويستاك ويلبس احسن ثيابه ويتطيب ويخرج صدقة الفطر
ويأكل شيئا ثم يتوجه الى المصلى ووقت الصلوة من ارتفاع
الشمس الى زوالها ويصلي الامام بالناس ركعتين يكبر تكبيرة
الاحرام وثلثا بعدها ثم يقرأ فاتحة الكتاب وسورة ثم يكبر
ويركع ويبدأ في الثانية بالقراءة ثم يكبر ثلثا واخرى للركوع ويرفع
يديه في الزوائد ويخطب بعد الصلوة خطبتين يعلم الناس
فيها صدقة الفطر وان لم يخطب اساء وجازت الصلوة فان

ثم

شهدوا برؤية الهلال بعد الزوال صلوها من الغد فلم يصلو
ها بعده ويستحب يوم الاضحى ما يستحب يوم الفطر الا انه
يؤخر الاكل الى ما بعد الصلوة ويكبر في طريق المصلى جهرا واذا
وصل المصلى قطع ويصليها كصلوة الفطر ثم يخطب ويعلم
الناس الاضحية وتكبير التشريق فان لم يصلوها اول يوم
صلوها من الغد وبعده والعذر وعدمه سواء وتكبير التشريق
الله اكبر الله اكبر لا اله الا الله والله اكبر الله اكبر ولله الحمد وهو
واجب عقيب الصلوة المفروضات في جماعات الرجال المقيمين

قيل التشريق اسم لصلوة العيد لانها يؤدى عند اشراق الشمس اي ارتفاعها

بالامصار عقب صلوة الفجر يوم عرفة الى عقيب صلوة العصر
اول ايام النحر باب صلوة الخوف وهو ان
يجعل الامام الناس طائفتين طائفة امام العدو وطائفة
خلفه يصلي بهم ركعة ان كان مسافرا وركعتين ان كان مقيما
ويمضي الى وجه العدو ويجيء تلك الطائفة فيصلي بهم باقي الصلوة
ويسلم وحده ويذهبون الى وجه العدو وتاتي الاولى فيصلون
ويرجعون وتاتي الاولى فيصلون صلوتهم
صلوتهم بغير قراءة ويسلمون وفي المغرب يصلي بالاولى
ركعتين وبالثانية ركعة وقائل او راكب فسدت صلوته

واذا اشتد الخوف صلوا ركبانا وحدانا يومئون الى اي جهة
قدروا ولا يجوز الصلوة ماشيا وخوف السبع كالعدو

باب الصلوة في الكعبة

يجوز فرض الصلوة ونفلها في الكعبة وفوقها فان قام الامام في الكعبة
ومن حولها في المسجد جاز وان كانوا بعد جاز الا ان جعل
وان جعل وجهه وجه الامام جاز وكره
ظهره الى وجه الامام فان صلى الامام في المسجد الحرام تخلف
الناس حول الكعبة وصلوا بصلوته ومن كان منهم اقرب الى
الكعبة منه جاز صلوته ان لم يكن في جانبه

باب الجنائز

ومن مات في السفر
يغسل ويكفن ويصلى عليه
يرمى في البحر ولا يغسل ولا
جل امرأته عندنا ويغسل ولا
روحها بالإجماع وما كفن
الملائكة فإزار لا قميص فيه

ومن احتضر وجه إلى القبلة على شقه الأيمن ولقن الشهادة

فإذا مات شد لحيه وغمض عينيه ويستحب تجميل دفنه و

يجب غسله وجوب كفاية ويجرد للغسل ويوضع على نحت

مجروزا وينزع عورته ونوضأ للصلاة الا المضمضة والاستنشاق

ويغلى الماء بالسدر او الحرض ان وجد ويغسل راسه ولحيته

بالخطمي من غير تسريح ولا يؤخذ شئ من شعره وظفره ولا يختن

ويضجع على شقه الايسر ويغسل حتى يعلم وصول الماء لحمه

ثم يضجع على شقه الايمن فيغسل كذلك ثم يجلسه ويسنده ويمسح

بطنه فان خرج منه شئ غسله ولا يعيد غسله ثم ينشفه بخرقة

ويجعل الحنوط على رأسه ولحيته والكافور على مساجده ثم يكفنه

وهو ثلثة اثواب بيض مجزة ليس فيها قميص ولا عمامة ولا لفافة وهذا كفن

السنة بفتح أوله وهو من المنكب الى القدم ويوضع على الازار

وهو من القرن الى القدم ويعطف عليه من قبل اليسار ثم من

قبل الايمن ثم اللفافة كذلك وهي من القرن الى القدم فان اقتصروا

على الازار واللفافة جاز ولا يقتصر على واحد الا عند الضرورة و

تعاد الكفن ان خيف انتشاره ولا يكفن الا فيما يجوز له لبسه

مسئلة اذا مات الحاج في السفر وقد بقي
عليه الاحرام يجب ان يغسل ويكفن ويحنط
ويمسح وجهه ويديه بخلاف الثوب
يحنط كما يحنط المحرم الحي ويجتنب
عن تغطية رأسه ووجهه ويكفن
ويوضع السفر ولم يوجد احد من
يغسله جاز للمرأة ان يغسل زوجها
ويجوز لزوج غسل زوجته وبالعكس
للمحارمة والمدبرة ام الولد وصح
ويجوز الغسل غسل الطفل الذي
لم يتكلم والصبية غسل صغيرة
ما لم تتكلم هكذا

وكذا يستحب للمحرم الميت ان يغسل بماء وسدر وكذا الجنب والحائض والنفساء
الطيب وكذا الشعر ويستحب للمحرم الميت ان يغسل بماء وسدر وكذا الجنب والحائض والنفساء
لانها لا تمنع من الطيب وكذا الشعر ويستحب للمحرم الميت ان يغسل بماء وسدر وكذا الجنب والحائض والنفساء
فتحا الاول من غير تنوين

وكفن المرأة كذلك وزيد خمار وخرقة تربط بها فوق ثديها فان

افضروا على ثوبين وخمار جاز ويجعل شعرها ظفرتين على صدرها

فوق القميص تحت اللفافة فصل الصلوة على الميت فرض

كفاية واولى الناس بالامامة فيها السلطان ثم القاضي ثم امام

الحي ثم الاولياء الاقرب فالاقرب الاب فانه يقدم على الابن والولي ان

يصلي ان صلى غير السلطان والقاضي فان صلى الولي فليس لغيره

ان يصلي بعده وان دفن من غير صلوة صلى على قبره مالم يغلب

على الظن تفسخه ويقوم الامام حذاء الصدر للرجل والمرأة و

والصلوة اربع تكبيرات لا يرفع يديه فيها بحمد الله بعد الاولى ويصلي

على النبي بعد الثانية ويدعو للميت وللمؤمنين بعد الثالثة

ويسلم بعد الرابعة ويقول في الصبي بعد الثالثة اللهم اجعله

لنا فرطا وذخرا وشافعا ومشفعا والقراءة فيها ولا تشهد ومن

استهل وهو ان يسمع له صوت سمي وغسل وصلي عليه والا فلا يسمى

ولا يغسل ولا يصلى عليه واذا حملوه على سريره اخذوا بقوايمه

الاربع واسرعوا به دون الخبب فاذا وصلوا الى قبره كره لهم ان

يقعدوا قبل ان يوضع على الارض ولمشيع خلف الجنازة اولى

لو تيقن مقلقي

تمت

ويحفر القبر ويلحد ويدخل الميت من جهة القبلة ويقول واضعه

بسم الله وعلى ملة رسول الله ويوجه الى القبلة ويسجى قبر المرأة

ويسوى اللبن على اللحد ثم يهال التراب عليه ويشخص القبر ويكره

تباوه بالجص والآجر والخشب ولا يدفن اثنان في قبر واحد

الا لضرورة ويكره وطئ القبر والجلوس والنوم عليه والصلوة

عنده واذا مات المسلم قريب كافر غسله غسل الثوب النجس

ويكفنه في ثوب واحد ويلقيه في حفيرة والادفع الى اهله ليصنع به

ما يصنع بالشهيد وهو من قتله المشركون

او وجد في المعركة جريحا او قتله المسلمون ظلما ولم يجب

فيه مال فانه لا يغسل ان كان عاقلا بالغا طاهرا ويصلى عليه

ويكفن في ثيابه وينقص ويزاد اساءة لكفن السنة ويترع

عنه الفرو والحشو والخف والسلاح فان اكل او شرب او تداوى

او تكلم او نام او صلى او بيع بماله او اوصى بامور الدنيا او باع او اشترى او صلى او حمل

من المعركة حيا او آواه خيمة او عاش وهو يعقل

اكثر يوم غسل والمقتول حدا او قصاصا يغسل

ويصلى عليه والبغاة وقطاع الطريق لا يصلى عليهم

كتاب الزكوة ولا يجب الا على الحر المسلم

العاقل البالغ اذا ملك نصابا خاليا عن الدين فاضلا عن

الحوائج الاصلية ملكا تاما في طرفي الحول ولا يجوز اداؤ

ها الا بنية مقارنة لعزل الواجب او لاداۤه ومن تصدق

بجميع ماله سقطت وان لم ينوها ولا زكوة في المال الضمار ويجب

في المستفاد بالمجانسة ويزكيه مع الاصل ويجب في النصاب دون

العفو ويسقط بهلاك النصاب بعد الحول وان هلك بعضه

سقطت حصته ويجوز فيها دفع القيمة وياخذ المصدق

وسط المال ومن ملك نصابا فعجل الزكوة قبل الحول لسنة

او اكثر او لنصب جاز

كتاب زكوة السوائم

السائمة التي تكتفي بالرعي في اكثر الحول والابل بختاوي البخت

والعراب والبقر بتاوي الجواسي ايضا والغنم للضان والمعز

فصل

ليس في اقل من خمس من الابل ذكوة وفي خمس

شاة وفي العشر شاتان وفي خمس عشرة ثلثة شياه وعشرين

اربع شياه وفي خمس وعشرين بنت مخاض وهي التي طعنت

في السنة الثانية وفي ست وثلثين بنت لبون وهي التي طعنت

في الثالثة وفي ست واربعين حقة وهي التي طعنت في

الرابعة وفي ست وسبعين بنتا لبون وفي احدى وتسعين

حقتان الى مائة وعشرين ثم في كل خمس شاة كالاول الى مائة

وخمس واربعين ففيها حقتان وبنت مخاض الى مائة و

خمسين ففيها ثلث حقاق ثم في كل خمس شاة كالاول الى

مائة وخمس وسبعين ففيها ثلث حقاق وبنت مخاض

وفي مائة وست وثمانين ثلث حقاق وبنت لبون وفي مائة

وست وتسعين اربع حقاق الى مائتين ثم تستانف ابدا كلما

استاء فقت بعد المائتين والخمسين **فصل** وليس في اقل

من ثلثين من البقر شئ وفي ثلثين تبيع او تبيعة وهي التي

طعنت في الثانية وفي الاربعين مسنة او مسنة وهي التي

طعنت في الثالثة وما زاد بحسابه الى ستين ففيها تبيعان

او تبيعتان وفي سبعين مسنة وتبيع وفي ثمانين مسنتان

وعلى هذا ابدا بقلة الفرض في كل عشرة من تبيع الى مسنة **فصل**

ليس في اقل من اربعين شاة صدقة وفي اربعين شاة الى

مائة واحدى وعشرين ففيها شاتان الى مائتين وواحدة

طوقن بطقرعن

فقيها ثلث شياه الى اربع مائة ففيها اربع شياه ثم فى كل

مائة شاة وادنى ما يتعلق به الزكوة ويؤخذ فى الصدقة

الثنى وهو ما تم له سنة **فصل** من كان له

خمس سائمة ذكور من الضأن اوانات فان شاء اعطى عن

كل فرس دينارا وان شاء فى قيمتها واعطى عن كل مائتى درهم

خمسة دراهم ولا زكوة فى البغال والحمير ولا فى العوامل والعلوفة

ولا فى الفصلان والحلان والمهاة جمل الآن يكون معها

كبار او لا فى السائمة المشتركة الآن يبلغ نصيب كل شريك نصابا

ومن وجب عليه سن فلم يوجد عنده اخذ منه اعلى منها ورد

الفضل او ادنى منه واخذ الفضل

زكوة الذهب والفضة

وتجب فى مضروبهما وتبرهما وحليهما وآنيتهما ولو التجارة

اولم ينو اذا كان نصابا وبضم احدهما الى آخر بالقيمة ونصاب

الذهب عشرون مثقالا وفيه نصف مثقال ثم فى كل اربعة

مثاقيل قيراط ونصاب الفضة مائتا درهم وفيها خمسة

دراهم ثم فى كل اربعين درهما درهم ويعتبر فيهما الغلبة

فان كانت الغش فهى عروض فان كانت للفضة فهى فضة وكذلك

الذهب والعبرة الدراهم كل عشرة وزن سبعة مثاقيل

ولا زكوة في العروض الا ان يكون للتجارة ويبلغ قيمتها نصابا

من احدهما وتقوم قيمتها اليهما باب الزكوة الزروع والثمار

ما سقته السماء او سقي سيحا ففيه العشر قل او كثر الا القصب

الفارسي والحطب والحشيش وما سقي بالدلاب والدالية نصف

العشر ولا شيء في التبن والتبغ ولا في حب بنته والخرج

عليه وفي العسل العشر قل او كثر اذا اخذ من ارض العشر

والارض العشرية اذا اشتراها ذمي صارت خراجية والخراجية

لا تصير عشرية اصلا ولا شيء فيما استخرج من البحر ولا ما يؤخذ

في المحل باب العاشر وهو من نصبه الامام ليأخذ

الصدقات من التجار ويأخذ من المسلم ربع العشر ومن الذمي

نصف العشر ومن الحربي العشر في انكر تمام الحول او الفرا

غ من الدين او قال ادبت الى عاشر آخر والى الفقراء في المصر

وعلى صدق وكذلك في السوايم الا في دفعه الى الفقراء او المسلم

والذمي سواء والحربي لا يصدق في الا في امهات الاولاد والعشر

فيما اخرجوه من الخمر بباب الحدود مسلم او ذمي

وجد معدن ذهب او فضة او حديد او رصاص

او ضاع في ارض عشر او خراج خمسه في والباقي له وان وجد

او ارضا فلانسي فيه في ارضه روايتان وان وجد خبئ في دار الاسلام

فهو في اي موجد كثر فيه علامة المسلمين فلقطة والا فهو في

البناء ان لم يكن الدار ملك فان كان فالبناء لا فهو للبائع

باب مصارف الزكوة

وهم الفقير وهو الذي لا شيء له

والمسكين الذي لا شيء له والعامل على الصدقة يقضي بقدر عمله ومنقطع

الغزاة والحاج والمكاتب لبيان ما فكه رقبته والمديون الفقير والمنقطع

عن مال ولا كان ان يعطي جميعها لواحد ان يقتصر على احدهم ولا بد فيها الاغنى

ولا غني ولا لولد غني صغير ولا لمملوكه ولا الا من بينهما قرابة ولا لاحد

او اصل ولا لزوجته ولا لمكاتبه ولا الا ما شيء وان اعطى فقيرا

واحدا نصابا او اكثر جاز ويكره ويجوز دفعها الى من يملك دون

النصاب وان كان صحيحا مكتسبا ولو دفعها الى من يظنه

فقيرا وكان غنيا او هاشميا او دفعها في ظلمة فظهر انه ابوه

او ابنه اجزاه وان كان عبده او مكاتبه لم يجزه وكره نقلها

الى بلد آخر الا الى قرابته او من هو احوج من اهل بلده

باب صدقة الفطر وهي واجبة على المسلم

المالك لمقدار النصاب فاضلا عن حوائجه الاصلية عن نفسه

واولاده الصغار وعبيد للخدمة وبدبره وام ولد وان كانوا كفارا

لا غنى وهي نصف صاع من بر او دقيقه او سويقه او صاع من شعير او دقيق

او تمر او زبيب وقيمة ذلك والصاع ثمانية ارطال بالعراقي

ويجب بطلوع الفجر من يوم الفطر وان قدمها جاز وان اخرها فعليه لخراجها وان كان للصغير لا اخرج منه ولية والمجنون

كالصبي

كتاب الصوم

صوم رمضان

فريضة على كل مسلم عاقل بالغ اداء وقضاء وصوم النذر

والكفارات واجب وما سواه نفل وصوم العيدين

وايام التشريق حرام وصوم رمضان والنذر المعين يجوز

بنية من الليل الى نصف النهار وبمطلق النية وبنية النفل

والنفل يجوز بنية من النهار ويجوز صوم رمضان بنية واجب

آخر وباقي الصوم لا يجوز الا بنية معينة من الليل والمريض

والمسافر رمضان ان نوى عن واجب آخر وقع عنه والا

يقع عن رمضان ووقت الصوم من طلوع الفجر الثاني الى غروب

الشمس وهو الامساك عن الاكل والشرب والجماع النهار مع النية

بشرط الطهارة عن الحيض والنفاس والنية ان يعلم بقلبه انه صوم

ويجب ان يلتمس الناس الهلال في التاسع والعشرين من شعبان

وفي الغيم فان رآه صاموا وان غم عليهم اكملوا الثلثين يوما

وان كان بالسماء غيم او غبار قبل شهادة الواحد العدل الحر والعبد

والمرأة في ذلك سواء فاذا رد القاضي شهادته صام فان افطر قضى

ولا كفارة عليه ولا يفطر الاصح الناس وان لم يكن بالسماء علة

لم يقبل الا شهادة جمع يقع العلم بخبرهم وفي رواية اثنين فاذا ثبت

في بلد لزم جميع الناس وقيل يختلف باختلاف المطالع ولا يصام

يوم الشك الا تطوعا ويلتمس هلال شوال في تاسع عشرين من

رمضان فمن رآه وحده لا يفطر وان كان بالسماء علة قبل شهادة

رجلين او رجل وامرأتين وان لم يكن بالسماء علة فجمع كثير و

نحو الحجة كشوال **فصل** ومن جامع او جومع في احد

السبلين عامدا او اكل او شرب عمدا او دوواي وهو صايم في رمضان

وعليه القضاء والكفارة مثل المظاهر وان جامع فيما دون السبلين

او بهيمة او قبل او لمس بشهوة فانزل او اعتق او استعط او افطر

خاف المرض او زيادته افطر وللمسافر صومه افضل وان افطر

جاز فان ماتا على حالهما لا شيء عليهما وان صحا او اقام لزمهما القضاء

ويوصيان بالطعام عنهما لكل يوم مسكينا كالفطرة والحامل والمرضع اذا خافتا على ولديهما او انفسهما افطرتا وقضتا لا غير والشيخ الفاني الذي لا يقدر على الصوم يفطر ويطعم وعن كل يوم

كله فلا قضاء عليه وان افاق بعضه قضى ما فاته وان ابى

عليه رمضان كله قضاه ويلزمه صوم النفل بالشروع اداء ووقتا

واذا طهرت الحائض او قدم المسافر او بلغ الصبي او اسلم

قاء او احتلم ملأ الفم او اقل عامدا او ناسيا لم يفسد

استقاء عامدا ملأ الفم عاد ولم يفسد

استقاء عامدا دون ملأ الفم عاد ولم يفسد

استقاء عامدا ملأ الفم عاد ولم يفسد

استقاء عامدا دون ملأ الفم عاد ولم يفسد

اودماغه

فاذنه او داوى جائفة او آمة فوصل الى جوفه او ابتلع الحديد او

استقاء ملأ فاه او قبل ظن انه ليلا او الفجر طالع او افطر

بظنه ليلا والشمس طالعة فعليه القضاء لا غير وان اكل او شرب

او جامع ناسيا او نام فاحتلم او نظر الى امرأة فانزل او ادهن

او اكتحل وقبل او اغتاب او غلبه القيء او افطر في اعليه او دخل

حلقه غبار او ذباب او صبح جنبا لم يفطر واذا ابتلع طعاما بين

اسنانه مثل الحمصة افطر والا فلا ويكره للصائم مضغ العلك

والذوق والقبلة ان لم يأمن على نفسه **فصل** وعن

الكافر في بعض النهار امسك بقية يومه وقضى رمضان

ان شاء متتابعا وان شاء فرق فان جاء رمضان اخر صام

ثم قضى الاول ولا غير ومن نذر صوم يوم العيد وايام التشريق

لزمه ويقطع ويقضي ولو صامها اجزأه

وهو سنة مؤكدة ولا يجوز اقل من يوم وهو الليث

في مسجد جامع مع الصوم والليث والمرأة تعتكف في مسجدها ولا

يخرج الا لحاجة الانسان ولجمعة فان خرج بغير عذر بطل

فسد ويكره له الصمت ولا يتكلم الا بخير ويحرم على الوطء

ودواعيه فان جامع ليلا او نهارا عامدا او ناسيا بطل

ومن اوجب على نفسه للّٰه اعتكاف ايام لزمه صيامها لها متتابعة

متتابعة وان نوى الايام خاصة صح ويلزم بالشروع

كتاب الحج

وهو فرض العين على كل مسلم حر

عاقل بالغ صحيح قادر على الزاد والراحلة ونفقة ذهابه وايابه

فاضلا عن حوائجه الاصلية ونفقة عياله الى حين يعود

ويكون الطريق امنا ولا يحج المرأة الا بزوج او محرم اذا كان

سفرا ونفقة المحرم عليها ويحج معه حجة الاسلام بغير اذن

زوجها ووقته شوال وذو القعدة وعشر ذي الحجة ويكره تقديم الاحرام
عليها ويجوز للوافد للعراقين ذات عرق وللشامي من الجحفة
ولمدني ذو الحليفة وللنجدي من قرن وللمصري بلملم ولا يجوز للافاقي
ان يتجاوزها الا محرما اذا اراد دخول مكة فان جاوز بغير احرام
فعليه شاة فان احرم بحجة او عمرة ثم عاد اليه ملبيا او عاد فاحرم
سقط الدم ولو عاد بعد استلام الحجر شرع في الطواف
لم يسقط وان قدم الاحرام عليها فهو افضل ومن
كان داخل الميقات فميقاته الحل ومن كان بمكة فوقت

في الحج الحرم وفي العمرة الحل واذا اراد ان يحرم يستحب ان
يقلم اظفاره وينقص شاربه ويحلق عانته ثم يتوضأ
ويغتسل وسواء فضل وليس ازارا ورداء جديدين ابيضين
وسواء فضل وليس ثوبا واحدا ايستر عورته جاز وينطيب
وان وجد ويصلي ركعتين ويقول اللهم اني اريد الحج فيسره لي
وتقبله مني وان نوى بقلبه اجزاه ثم يقول لبيك لا شريك لك
لبيك ان الحمد والنعمة لك والملك لا شريك لك فاذا نوى
وقع فقد احرم فليتق الرفث والفسوق والجدال

ولا يلبس قميصا ولا سراويلا ولا عمامة ولا قلنسوة ولا قباء

ولا خفين ولا يحلق شيئا من شعر رأسه وجسده ولا يلبس

ثوبا مصفرا ونحوه ولا يغطي رأسه ولا وجهه ولا يغسل رأسه

ولا لحيته بالخطمي ولا يقتل صيد البر ولا يشير اليه ولا يدل على

ولا يحل ويجوز له قتل الفأرة والعقرب والكلب العقور والذئب والغراب والحدأة وسائر السباع

اذا صالت عليه ولا يكسر بيض الصيد ولا يقطع شجر الحرم

ويجوز له صيد السمك وذبح الابل والبقر والغنم والدجاج

والبط الاهلي ويجوز له ان يغتسل ويدخل الحمام ويستظل

بالمحمل والفسطاط ويشد في وسطه الهميان ويقاتل عدوه

ويكره له المخيط عقيب الصلوة وكلها على شرفا او هبوطا

اديا او كفى ركبا وبالاسحار فاذا دخل مكة

ابتدأ بالمسجد الحرام فاذا رأى الكعبة كبر وهلل وابتدأ

بالحجر الاسود فاستقبله وكبر ورفع وقيل ان استطاع

من غير ان يؤذي مسلما او يسد او يشير اليه ثم يطوف طواف

القدوم وهو سنة الافاقي فيبدأ من الحجر الى جهة باب الكعبة

فيطوف سبعة اشواط وراى المطهم بوسطه الثلث الاول ثم يمشي
على هينته ويستلم الحجر كلما مر به ويختم الطواف بالاستلام ثم يصلي
ركعتين في مقام ابراهيم او حيث تيسر له ثم يستلم الحجر ويخرج الى
الصفا فيصعد عليه ويستقبل البيت ويكبره ويرفع يديه ويهلل
ويصلي على النبي عليه السلام ويدعو لحاجته ثم ينزل نحو المروة
على هينته فاذا بلغ للميل الاخضر جعل تجاوز الميل الآخر ثم يمشي
الى المروة فيفعل كما على الصفا وهذا شوط يطوف سبعة اشواط
يبدا بالصفا ويختم بالمروة ثم يقيم بمكة حراما يطوف بالبيت

ماشاء ثم يخرج عند الزوال الى منا فيبيت بها حتى يصلي
الفجر يوم عرفة ثم يتوجه الى عرفات فاذا زالت الشمس
توضأ واغتسل فان صلى مع الامام صلى الظهر والعصر اذا
ن وان فاتته وقت الظهر وان صلى وحده صلى كل واحدة في وقتها
ثم يقف راكبا فان شاء يدعو بسط يديه يحمد الله ويثني عليه ويصلي على
النبي ويسأل حوائجه وعرفات كلها موقف الا بطن عرنة ووقف
الوقوف من زوال الشمس الى طلوع الفجر الثاني من الغد فمن فاته
الوقوف بعرفة فقد فاته الحج فيطوف ويسعى ويتحلل ويقضي الحج

فاذا عربة الشمس افاض مع الامام الى المزدلفة ويأخذ الجادة
الناس
من الطريق سبعين حصاة كالباقلا فلا، ولا يصلي المغرب حتى
نائي المزدلفة فيصلها مع العشاء باذان واقامة ويجب
بها ثم يصلي الفجر بغلس ثم يقف بالمشعر الحرام والمزدلفة كلها موقف
او قريب
الا وادي محسر ثم يتوجه الى منى قبل طلوع الشمس فيلتقط سبع حصيات
لجمرة
العقبة فيرميها بسبع حصاة من بطن الوادي يكبر مع كل حصاة
ولا يقف عندها فيقطع التلبية مع اول حصاة ثم يذبح ان
بوكيل
شاء ثم يحلق او يقصر وهو افضل وحل له كل شيء الا النساء ثم يمشي
قريب

الى مكة فيطوف طواف الزيارة من يومه او من غده او بعده
فان اخره عنها الزمه شاة وكذا ان اخر الحلق عنها وهو سنة
غير
ان تركه او ربعه اشواط منه بقي محرما حتى يطوفها وصفة ان
يطوف بالبيت سبعة اشواط لا يرمل فيها ولا يسعى بعدها
بالحج
وان لم يكن طاف للقدوم رمل فيها وسعى وحل له النساء فاذا كان
الرجل
اليوم الثاني من ايام النحر رمى الجمار الثلاث بعد الزوال كل جمرة
قدر ثلثي
سبع حصيات يقف عند الاولى والثانية يرفع يديه ويدعو وكذا
عند
جمرة اليوم الثالث والرابع ان اقام وان نفر الى مكة سقط
عنه

عنه رمى اليوم والرابع وبات ليالي الرمي بمنا فاذا نفر الى مكة نزل
بالابطح ولو ساعة ثم يدخل مكة ويقيم بها فاذا اراد العود الى
اهله طاف طواف الصدر سبعة اشواط لا رمل فيه ولا سعي بعده
وهو واجب على الآفاقي ثم يأتي زمزم يستقي ويشرب ثم يأتي باب
الكعبة ويقبل العتبة ويأتي الملتزم بين الباب والحجر يلصق
بطنه بالبيت ويضع خده الايمن عليه ويثبت باسنان الكعبة
ويجتهد في الدعاء ويبكي ويرجع القهقرى حتى يخرج من المسجد
وان لم يدخل المحرم مكة وتوجه الى عرفات وقف بها وسقط عنه

طواف

طواف القدوم ومن اجتاز بعرفة نائما او مغمى عليه او لا يعلم بها
اجزأه عن الوقوف والمرأة كالرجال الا انها تكشف وجهها دون
رأسها ولا ترفع صوتها بالتلبية ولا ترمل ولا تسعى وتقصر ولا تحلق
ويلبس والمخيط ولا تستلم الحجر اذا كان رجال ولو حاضت عند الاحرام
اغتسلت واحرمت كالرجل الا انها لا تطوف وان حاضت بعد الوقوف
بطواف الزيارة عادة ولا شيء عليها لطواف الصدر فصل
العمرة سنة وهي الاحرام والطواف والسعي وهي جائزة في جميع
السنة وتكره يوم عرفة والنحر وايام التشريق ويقطع التلبية في اول

الطواف وبالحج التمتع وهو افضل من الافراد وصفته ان
يحرم بعمرة في اشهر الحج ويطوف ويسعى ويحلق او يقصر وقد حل
ثم يحرم بالحج يوم التروية وقبله افضل ويفعل كالمفرد ويرمل
ويسعى في طواف الزيارة وعليه دم التمتع فان لم يجد صام ثلثة
ايام ثم آخرها يوم عرفة وان صامها قبل ذلك وهو محرم
جاز وسبعة اذا فرغ من افعال الحج وان لم يصم الثلثة لم يجز الا ايام
التشريق
وان شاء ان يسوق الهدى وهو افضل احرم وساق وفعل
كما ذكرنا الا انه لا يحل من عمرته ويحرم بالحج كما بينا فاذا حلق

يوم

يوم النحر حل من الاحرامين وذبح دم التمتع وليس لاهل مكة
ومن كان داخل الميقات تمتع ولا قران واذا عاد المتمتع الى اهله
بعد العمرة ولم يكن ساق الهدى بطل تمتعه والا ساق لم يبطل
باب القران وهو افضل من التمتع وصفته ان يهل بالعمرة
والحج معا من الميقات فيقول اللهم اني اريد الحج والعمرة فيسرهما
لي وتقبلهما مني فاذا دخل مكة طاف للعمرة وسعى ثم للقدوم فاذا
رمى جمرة العقبة يوم النحر ذبح دم القران فان لم يجد صام
كالمتمتع واذا لم يدخل القارن مكة وتوجه الى عرفة بطل قرانه وعليه

قضاء العمرة ودم لرفضها باب الجنايات اذ الطيب

المحرم عضوا او لبس المخيط او غطى رأسه يوما او حلق ربع
رأسه او عضو المحارم او الابط بواحدها او العانة او الرقبة
او قص اظافير يديه او رجليه او واحدة منها او طاف للقدوم او طاف
للصدر جنبا او للزيارة محدثا او افاض من عرفة قبل الامام او ترك
من الطواف الزيارة ثلثة اشواط فادونها او طواف الصدر او اربعة
او الحلق او الوقوف بالمزدلفة او رمى الجمار كلها او يوم واحد
او اجرة العقبة يوم النحر فعليه شاة وان طيب اقل من عضو

غطى رأسه او لبس اقل من ربع رأسه او حلق اقل من ربع رأسه او قص اقل
من خمسة اظافير او خمسة متفرقة او طاف للقدوم او للصدر محدثا
او ترك ثلثة اشواط من طواف الصدر او احدى الجمار الثلثة
تصدق بنصف صاع من بر وان طاف للزيارة جنبا او محدثا
او الاول ان بعده والا فعلى ما مر وان طيب او لبس او حلق بعذر ان شاء
ذبح شاة وان شاء تصدق بثلثة اصوع من طعام على ستة مساكين
وان شاء صام ثلثة ايام ومن جامع في احد السبيلين قبل الوقوف بعرفة
فسد حجه وعليه شاة ويمضي في حجه ويقضيه والا يعارف اهله في القضاء

وان جامع بعد الوقوف فعليه بدنة والحج فاسد وان جامع بعد الحلق

او قبل او لمس بشهوة فعليه شاة ومن جامع في العمرة قبل طواف اربعة

اشواط فسدت وعليه قضاؤها وبقضيها وعليه شاة فان جامع فيها بعد

اربعة اشواط لم يفسد وعليه شاة والواحد والناسي سواء في فصل

اذا قتل المحرم صيدا او دل عليه من قتله فعليه الجزاء والمبتدئ والعائد

والناسي والعامد سواء والجزاء ان يقوم الصيد عليه حيث كان

الصيد او في اقرب المواضع منه ثم اشتري بالقيمة هديا

يذبحه وان شاء اطعم فتصدق به على كل مسكين نصف صاع من

بر وان شاء صام عن كل نصف صاع صام يوما ومن خرج صيدا

او نتف شعرا او قطع عضوا منه ضمن ما نقصه وان نتف ريشة طائر

او قلع قوائم صيد او كسر بيضة فعليه قيمته ومن قتل قملة او جرادة

تصدق بما شاء وان ذبح صيدا فهو ميتة ولا يأكل هو ولا المحرم

وهو حلال اذا لم يعنه وكل ما على المفرد فيه دم وعلى القارن دمان

باب الاحصار للمحرم اذا احصر بعدو او مرض او عدم

نفقتها وضياع نفقتها ان بعث شاة يذبح عنه في الحرم ثم يتحلل المحصى

والقارن يبعث شاتين ويجوز ذبحه قبل يوم النحر اذا تحلل المحصى

بالحج فعليه حجة وعمرة وعلى القارن حجة وعمرتان وعلى المعتمر عمرة

واذا بعث ثم زال الاحصار فان قدر على ادراك الهدى والحج لم تحلل

ولزمه المضي وان قدر على احدهما دون الآخر تحلل ومن احصر

بملك الوقوف وطواف الزيارة فهو محصر وان قدر على احدهما

فليس بمحصر باب الحج عن الغير ولا يجوز الا عن الميت

او عن العاجز بنفسه عجزا اسقر الى الموت ومن حج عن غيره بنوى

الحج عنه ويقول لبيك بحجة عن فلان ويجوز للصرورة والمرأة

والعبد وغيرهم اولى ودم المتعة والقران والجنايات على الاحرام

ودم الاحصار على الاسرفان جامع قبل الوقوف ضمن النفقة

وما فضل من النفقة يرده الى الوصي والورثة والامر ومن اوصى

ان يحج عنه فهو على الوسط وهو مركب الزاملة ويجوز عن

الميت من منزله فان لم يبلغ وكذلك اذا مات في طريق الحج فان اوصى

باب الهدى وهو من الابل والبقر والغنم ولا يجوز الا من

الثني الا الجذع من الضان ولا يذبح هدى التطوع والمتعة والقران

الا يوم النحر ويأكل منها ويذبح ويذبح بقية الهدايا متى شاء و

لا يأكل منها ولا يذبح الصيد الا في الحرم واحب ان يذبح بنفسه ان

النفقة من حيث يبلغ

كان يحسن ويتصدق بجلالها وخطامها ولا يعطي اجرة القصاب

منها ولا تجزي العوراء والعرجاء التي لا تمشي ومقطوعة الاذن

والذنب فان ذهب البعض ان نقصي عن السن يجوز ويجوز الجماء

والخصي والفحولة والجرباء ولا يركب الهدي الا عند الضرورة فان نقصت

ركوبه ضمنه وان كان لها لبن لم يحلبها فان حلب تصدق به وا

ساق هديا فعطب في الطريق فان كان واجبا صنع بما شاء

وعليه بدله ويقلد هدي التطوع والمتعة والقران دون غيرها

كتاب البيوع البيع ينعقد بالايجاب

والقبول بلفظ الماضي كقوله بعت واشتريت وكل لفظ يدل على

معناهما وبالتعاطي واذا اوجب احدهما البيع فالآخر بالخيار

وان شاء قبل وان شاء رد وايتهما قام قبل القبول بطل الايجاب

فاذا وجد الايجاب والقبول لزمهما البيع بلا خيار مجلس ولا بد

من معرفة المبيع معرفة نافية للجهالة ولا بد من معرفة مقدار

الثمن وصفته اذا كان في ذمته ومن اطلق الثمن فهو على غالب نقد

البلد ويجوز بيع الكيل والموزون كيلا ووزنا ومجازفة ومن

باع قطيع صبرة طعام كل قفيز بدرهم جاز في قفيز واحد ومن

باع قطيع غنم كل شاة بدرهم لم يجز في شيء منها والثياب كالغنم فان
سمى جملة الفقرات والذرعان جاز ذا جميع ومن باع دارا دخل بناؤها و
وثمرة في البيع وكذلك الشجر في بيع الارض ولا يدخل الزرع والثمرة
الا بالتسمية ويجوز بيع الثمرة قبل صلاحها ويجب قطعها
الحال ولا يجوز بيع ثمرة ويستثنى منها ارطال معلومة ويجوز
بيع الحنطة في سنبلها والباقلاء في قشر ويجوز بيع الطريق
وهبته ولا يجوز ذلك في المسيل ومن اشترى سلعة بثمن سلما أو لا
الا ان يكون مؤجلا وان باعه سلعة بسلعة او ثمنا بثمن سلما

سلما ولا يجوز بيع المقول قبل القبض ويجوز في العقار ويجوز الز
يادة في الثمن والسلعة والحطاط الثمن ومن باع بثمن حال ثم اجله صح
وكل دين حال يصح تاجيله الا القرض ويجوز التصرف في الثمن قبل
قبض ومن ملك جارية يحرم عليه وطؤها وداعبها يستبرئها بالحيضة
او شهرا ووضع الحمل ويجوز بيع الكلب والفهد والسباع واهل
الذمة في البيع كالمسلمين ويجوز بيع الفهد والقرد والضب ويجوز بيع
الاعمى وسائر عقوده بالاشارة المفهومة ويجوز بيع الاعمى وشراؤه
ويسقط خيار الرؤية بلمس المبيع او بشمه او بذوقه وفي العقار برؤية

فصل الاقالة جائزة وتقف على القبول في المجلس

لقوله عليه السلام من اقال نادما بيعته اقال الله عثرته

وهي فسخ وحق المتعاقدين بيع فيه حق الشالث ويجوز بمثل الثمن

الاول فان شرطا اقل او اكثر او جنسا آخر بطل الاول لا غير وهلاك

المبيع يمنع عنها او هلاك بعضه يمنع بقدره وهلاك الثمن لا يمنع

باب الخيارات خيار الشرط جائز للمتبايعين

بعين واحد منهما ثلثة ايام فما دونها ومن له الخيار لا يفسخ الا

بحضرة صاحبه ويجوز بحضرة وغيبة وخيار الشرط لا يورث ومن

اشترى عبدا على انه بالخيار فكان بخلافه فان شاء رضي بجميع الثمن

وان شاء رده وخيار البايع لا يخرج المبيع عن ملكه وخيار المشتري

يخرجه ولا يدخله في ملكه ومن شرط الخيار لغيره جاز ويثبت لهما

ويسقط الخيار بمضي المدة او بكل ما يدل على الرضا كالركوب والوطئ

والعتق ونحوه فصل ومن اشترى عالما برؤية جاز ولا خيار

الرؤية ومن بايع عالما برؤية فلا خيار له ويسقط برؤية ما يوجب العلم

بالمقصود كوجه الآدمي ووجه الدابة وكفلها ورؤية الثوب مطويا

ولمسه فان تصرف فيه تصرفا لازما او تعيب في يده او تعذر رد بعضه

او مات بطل الخيار ولو رأى بعضه فله الخيار اذا رآه بافيه وما يعرف

بالاموفيج رؤيته بعضه كرؤيته كله وما باع ملك غيره فالمالك بالخيار

ان شاء رد وان شاء اجاز اذا كان المبيع والمتبايعان بحالهما

فصل مطلق البيع يقتضي سلامة المبيع وكلما اوجب نقصان

القيمة عند التجار فهو عيب واذا اطلع المشتري على عيب ان شاء

اخذ المبيع بجميع الثمن وان شاء رده والاباق والسرقة والبول

في الفراش ليس بعيب في الصغير الذي لا يعقل وعيب في الكبير يعقل

ويرد به الآن يوجد عند المشتري بعد البلوغ وانقطاع الحيض و

الاستحاضة عيب في والثيب والكفر والجنون فيهما والبخر والدفر

والزنا عيب في الجارية دون الغلام وان وجد المشتري عيبا

وحدث عنده آخر رجع بنقصان العيب لا يرده الا

برضا البايع وان صبغ الثوب او خاطه اولت السويق

ثم اطلع على عيب رجع بنقصان وليس للبايع اخذه

وان مات العبد او اعتقه رجع بنقصان العيب وان

قتله او اكل الطعام لم يرجع ومن شرط البراءة من كل عيب

فليس له الرد اصلا واذا باعه المشتري ثم رد عليه بعيب ان

كان قبله بقضاء رده على بايعه والا فلا وسقط الرد بالسقط

باب البيع الفاسد وما يفسده

الملك بالقبض ويوجب الفسخ بكل واحد من المتعاقدين

فسخا ما دامت العين قائمة واذا باعه المشتري فبيعه

الباطل لا يفيد ويكون امانة وبيع الميتة والدم والخمر والخنزير

والزوائد الولد والمدبر والمكاتب بخلاف ولد المغصوب

باطل وبيع الحباب باطل الا ان يجيز فيجوز وبيع السمك

والطير قبل صيدها والابق والحمل والنتاج واللبن في الضرع

والصوف على ظهر الغنم والقصيل في الشاة وجذع في سقف

وثوب من ثوبين والمزابنة والمحاقلة وبيع عين على ان

لا يسلمها الى رأس الشهر وجارية الا حملها او على ان يستو

لدها المشتري او يعتقها او يستخدمها البائع او يقرضه المشتري

دراهم او ثوبا على ان يخيط البائع فاسد ولا يجوز بيع النحل

الا مع الكوارات ولا دود القز الا مع القز والبيع الى النيروز

وصوم النصارى وفطر اليهود اذا جهلا ذلك فاسد والبيع

الى الحصاد والقطاف والدياس وقدوم الحاج فاسد وان

اسقط الاجل قبل مجيء البيع ومن جمع بين عبد ومدبر او عبد الغير

جاز في عبد بحصة ويكره البيع عند اذان الجمعة وبيع الحاضر
للبادي والسوم على سوم اخيه والخطبة على خطبته والجلب والجنب
البيع ومن ملك صغيرين او صغيرا وكبيرا احدهما ذو رحم محرم
من الآخر كره له ان يفرق بينهما ولا بأس ان كانا كبيرين

باب التولية

وهي بيع بالثمن الاول شيئا والمواضعة
بحبة بزيادة والوضيعة بنقيصة ولا بيع ذكر حق بكون الثمن الا
ولا شيئا او بيعة ملك المشتري ويجوز ان يقوم الثمن الاول بالجزء
الصبغ والطراز وحمل الطعام والسمسار وسابق الفهم ولا يضم

نفقته واجرة الراعي والطبيب المعالج وان علم بخيانته في التولية
تتميم
اسقط ما من الثمن وهو الثياب الوضيعة وربح المرابحة وزيادته
ان علم اخذه بجميع الثمن وان شاء رده

باب الربوا

وعلته الكيل او الوزن مع الجنس فاذا وجدا حرم التفاضل
والنساء وان عدما حل وان وجد احدهما حل التفاضل
وحرم النساء وجيد مال الربوا ورديه عند المقابلة بجنسه
سواء وما ورد الشرع بكيله فهو كيلي ابدا وما ورد بوزنه
فوزني ابدا وما لا نص فيه يعتبر فيه العرف وعند الصرف

يعتبر فيه قبض عوضيه في المجلس وما سواه من الربويات

يكفي في النقدين ويجوز بيع بعضه ببعض نقدا ويجوز

بيع الحنطة الدقيق ولا بالدقيق ولا بالخالة ولا الدقيق

بالسويق ويجوز بيع الرطب بالرطب وبالتمر مثلا بمثل مع العلم

بالحيوان والكرباس بالغطن ولا يجوز بيع الرطب بالتمر

ولا التمر بالتمر الا بطريق الاعتبار ولا ربا بين المسلم و

الحربي في دار الحرب ولا بين العبد وسيده ويكره التفاضل

وهو قرض استفاده المقرض من الطريق باب السلم

كل ما امكن ضبط صفة ومعرفة مقدار جاز السلم فيه وما

لا فلا وشرائطه تسمية الجنس والنوع والوصف والاجل

والقدر ومكان الايفاء ان كان لحمل ومؤنة وقدر راس

المال بالكيل والموزون والمعدود وقبض راس المال

قبل المفارقة ولا تصح في المنقطع ولا في الجواهر ولا في الحيوان

لحمه واطرافه وجلوده ويصح في السمك المالح ولا يصح بمكيال

رجل بعينه ولا في طعام قرية بعينها ويجوز في الثياب اذا سمى

طولا وعرضا ورقعة وفي اللبن اذا عين اللبن ولا يجوز

قبل

التصرف في المسلم فيه ولا في راس المال قبل القبض واذا استصنع

شيأ جاز استحسانا وثبت فيه خيار الرؤية والصانع بيعه قبل

الرؤية وان ضرب لها اجلا صار سلما

باب الصرف

وهو في اللغة الربح والزيادة وفي الشرع بيع جنس الاثمان بعضه ببعض فان باع فضة بفضة او

ذهبا بذهب لم يجز الا مثلا بمثل يدا بيد ولا اعتبار بالصياغة

والجودة فان باعها مجازفة ثم عرف التساوي في المجلس جاز والا

فلا ويعتبر في الدراهم والدنانير الغلبة كما في الزكوة فان تساويا

في الجياد في الصرف ويجوز بيع احدهما بالآخر متفاضلا ويجوز

نقدا مقابضة ويجوز بيع الدرهمين ودينار بدينارين ودرهم ويجوز

بيع احد عشر درهما بعشرة ودينار ومن باع سيفا محلى بحلية من جنس

من قدر الحلية جاز ولا بد من قبض قدر الحلية قبل الافتراق وان

باع اناء فضة او قطعة نقرة وقبض بعض الثمن ثم افترقا صار

شركة بينهما فان استحق بعض الاناء فان شاء المشتري اخذ

الباقي بحصته فان شاء ترك وفي القطعة يأخذ الباقي بحصته

لا غير ويجوز البيع بالفلوس فان كانت كاسدة عينها وان

كانت نافقة لم يعينها فان باع بها ثم كسدت بطل البيع و

اعطى صيرفيا دينارا وقال اعطني به فلوسا او نصفا الاجنبة جاز

كتاب الشفعة

الشفعة لاشفعة الا في العقار اذا ملك بعوض

هو مال ويجب بعد البيع وبسقوط بالاشهاد ويملك بالاخذ والمسلم

وذمي فيه سواء ويجب للخليط في نفس المبيع ثم في حق المبيع ثم الجار

ك ويقسم على عدد الرؤس واذا علم الشفيع بالبيع ينبغي

ان يشهد في مجلسه على الطلب فان لم يشهد بعد التمكن

منه بطلت ثم على البائع ان كان المبيع في يده او على المشتري

او عند العقار ثم لا يسقط بالتأخير واذا طلب الشفيع بالشفعة

عند الحاكم سأل الحاكم المدعى عليه فان اعترف بملكه الذي يشفع

به او قامت به بينة او نكل عن اليمين انه ما يعلم به سأل القاضي

ايضا عن الشراء فان اعترف به او قامت عليه بينة او نكل عن

اليمين انه ما باع او ما استحق عليه هذه الشفعة قضى

بالشفعة والشفيع ان يخاصم البائع ان كان المبيع في يده

والا يسمع القاضي البينة بالحضرة المشتري ثم يفسخ البيع ويجعل

العهدة على البائع وللشفيع خيار الرؤية والعيب وله ان يخاصم

وان مر المشتري على الشفيع

وان لم يحضر الثمن فاذا قضى له الزمه احضاره والوكيل بالشراء خصم

البائع كما

الثمن

والشفعة حق يسلم الى الموكل وعلى الشفيع مثل الثمن ان كان مثليا

كالمكيل والموزون

والا فقيمة وان حط البائع عن المشتري بعض الثمن يسقط عن

الشفيع وان حط الكل او الثمن ثم الكل اخذ بالنصف الآخر وان

حط الكل لا يسقط وان زاد الشفعة في الثمن لا يلزم الشفيع وان

اختلفا في الثمن فالقول قول المشتري والبينة بينة الشفيع

فصل وتبطل الشفعة بموت الشفيع وتسليمه

الا الكل والبعض ويصلح عن الشفعة بعوض ويبع الشفوع

قبل القضاء بالشفعة وبضمان الدرك عن البائع وبمساومة

المشتري بيعا واجارة ولا تبطل بموت المشتري ولا شفعة لوكيل

البائع ولوكيل المشتري الشفعة واذا قيل للشفيع ان المشتري

فلان فسلم ثم تبين انه غير فله الشفعة واذا قيل له بعته بالف

فسلم ثم تبين انها بيعت باقل او بمكيل او موزون فهو على شفعته

ولا يكره الحيلة في اسقاط الشفعة قبل وجوبها ومن باع سهما

ثم باع الباقي فالشفعة في السهم الاول لا غير وان اشتريهما

بثمن ودفع عنه ثوبا اخذهما بالثمن وان اشتراهما بثمن مؤجل

فالشفيع بالخيار ان شاء اخذ حالا وان شاء بعد الاجل

ثم اخذ الدار واذا قضى للشفيع وقد بنى المشترى فيها فان
شاء اخذها بقيمة البناء وان شاء كلف المشترى قلعه
ولو بنى الشفيع ثم استحقت رجع بالثمن لا بالغرس واذا اخر
اوجف الشفيع فالشفيع ان شاء اخذ بجميع الثمن وان شاء
ترك وان نقض المشترى البناء فالشفيع ان اخذ العرصة
بحصتها وان شاء ترك وان اشترى تحلا عليه ثمرة فهو
للشفيع فان جذه المشترى نقص حصة من الثمر كتاب
الاجارة وهى بيع المنافع جوزت على خلاف القياس

لحاجة الناس ولا بد من كون المنافع والاجرة معلومة و
ما صلح ثمنا صلح اجرة وتفسد بالشروط وتثبت فيها
خيار الرؤية والشرط والعيب وتقال وتفسخ والمنافع
تعلم بذكر المدة كسكنى الدور وزرع الاراضين او بالتسمية
كصبغ الثوب او بالاشارة كحمل هذا الطعام واذا استاجر
دارا او حانوتا فللمستاجر ان يسكنها من شاء ويعمل ما شاء الا القصار
والحداد والطحان وان استاجر ارضا للزراعة بين ما يزرع
فيها او يقول على ان يزرعها ما شاء وهكذا ركوب الدابة

وليس الثوب الا اذا ركب او لبس واحد بتعين وان استأجر

ارض للبناء او الغرس فانقضت المدة تجب عليه تسليمها فارغة

فان كانت الارض تنقص بالقلع يغرم له الاجر قيمة ذلك مقلوعا

وان كانت لا تنقص بتوقف على رضاه وبراضيان فيكون

الارض لهذا والبناء لهذا والرطبة كالشجر والزرع يتركه باجر

المثل الى نهايته وان سمى ما يحمل على الدابة كففيز حنطة فله ان

يحمل ما هو مثله او اخف كالشعير وليس له ان يحمل اثقل كالملح

وان سمى قدرا من القطن فليس له ان يحمل مثله وزنا بحديد

وان

وان زاد على المسمى فعطبت يضمن بقدر الزيادة وان استأ

جر حمالا فاردف اخر ضمن النصف وان ضربا فعطبت

ضمنها الاجراء مشتركا كالصباغ والقصار لما يستحق

الاجرة حتى يعمل والمال امانة في يده لا يضمن الا ان يتلف بعمله

كتخريق الثوب من دقه وزلق الحمال في انقطاع الحبل من شده

ونحوه ولا يضمن بني آدم من سقط من الدابة او غرق في السفينة

بانقطاع حبلها ولا ضمان على الفصاد والبزاغ الا ان يجنا

وزموضع للعادة وخاص كالمستأجر شهرا للخدمة وكل

الغنم ويستحق الاجرة بتسليم نفسه وان لم يعمل ولا يضمن ما تلف في يده الا من عمل ومن استأجر عبدا فليس له ان يسافر به الا ان يشترطه والاجرة تستحق باستيفاء المعقود عليه او باشتراط التعجيل او بتعجيلها واذا سلم العين المستأجر فعليه الاجرة وان لم ينتفع بها فان غصبت عنه سقط الاجر ولرب الدار ان يطالب باجرة كل يوم وللبائع باجرة كل مرحلة وليس للخياط ان يطالب الا بعد الفراغ من عمله واتمام الخياطة ولا للقصار والخياط حبس ثوب من عمله واتمام الخياطة لاستيفاء الاجرة من الثوب والطحان عن طحنه وضارب اللبن افامة ومن عمله الاثر

العين كالصباغ يحبسها حتى يستوفي الاجرة فان حبسها فضاعت لا شيء عليه ومن لا اثر لعمله كالحمال ليس له ذلك واذا شرط على الصانع العمل بنفسه ليس له ان يستعمل غيره وان قال ان سكنت هذا الحانوت عطارا بدرهم وحدادا بدرهمين جاز فما عمل على استحق المسمى

فصل

يجب في الاجارة الفاسدة اجر المثل لا يزيد بها على المسمى ومن استأجر دارا كل شهر بدرهم صح في شهر واحد الا ان يسمي شهورا معلومة فاذا تم الشهر فلكل واحد منهما فسخ الاجارة فان سكن شيئا

في الشهر الثاني صح وكذلك كل شهر سكن أو لم يسكن ومن استأجر جملا

ليحمل إليه حملا إلى مكة جاز وله المتاع من ذلك فان استأجر لحمل الزاد

فأكل منه لم يرد عوضه ويجوز استعمال الظئر بأجر معلوم

ويطعامها وكسوتها ولا يمنع الزوج من وطئها فان جبلت

فلهم فسخ الاجارة وعليها اصلاح طعام الصبي ولا يجوز للإ

جارة على الطاعات كالحج والاذان والامامة وتعليم القرآن والفقه

وقيل يجوز على التعليم والامامة في زماننا وعلى الفتوى ولا

يجوز على المعاصي كالغناء والنوح ولا على عسب التيس ويجوز

اجر

اجر الحمام والحجام ومن استأجر دابة ليحمل عليها طعاما بقفيز معلوم

فحمل عليها قفيزا ولو قال احمل ما شئت من بخيط قباء وقال الخياط قصه قباء القطن

لصاحب الثوب فان لحق ضمن الخياط ولو قال خطته بغير

اجرة وقال الصانع بل باجر فالقول لصاحب الثوب واذا خربت

الدار او انقطع شرب الضيعة او مات الزرع او مات احدهما

وقد عقدها بنفسه انفسخت وبفسخ الاجارة بالعذر كمن استأجر

حانوتا ليتجر فيه فافلس او لغير شيء ثم لزمه دين ولا مال له سوى آلة

او استأجر دابة للسفر فبدا له وان بدا للمكاري فليس بعذر

كتاب الرهن

وهو عقد وثيقة بمال مضمون بنفسه

يملك استقاءه منه ولا يتم الا بالقبض وبالتخلية وقبل ذلك ان شاء سلم وان شاء لا ولا يصح الا بمحوز غير مشغول فارغ مميز فاذا قبضه المرتهن

دخل نماؤه وهلك على ملك الراهن حتى يكفنه ويصير المرتهن كمودع

فيما في يده وقدر دينه حكما والفاضل امانة وان كان اقل

سقط من الدين بقدره ويعتبر القيمة يوم القبض واذا اودعه

او تصرف فيه فضمنه يجمع قيمته وقت الرهن واجرة الراعي على

الراهن وغاب وله ولد يصير رهنا مع الاصل ان هلك يهلك بغير

شيء وان بقي الماء وهلك الاصل افتكه بحصة نصف الدين على قيمة يوم

الهلاك وقيمة الاصل يوم القبض ويسقط حصة الاصل ويجوز

الزيادة في الرهن ولا يجوز زيادة الدين واجرة مكان الحفظ على المرتهن

فاذا ادى المرتهن شيأ من الدين واعطى الراهن بكون ذلك الزائد دينا على الراهن

وله ان يحفظ بنفسه وزوجته وولده وخادمه الذين هم عياله وكل من يطعم الدين بهلك الرهن

لان ينتفع بالرهن فاذا اذن للراهن فهلك حالة الاستعمال هلك

امانة ويصح رهن الدراهم والدنانير فان رهنت بجنسها فهلكت

سقط مثلها من الدين وكذلك كل مكيل وموزون ويصح برأس

مال السلم وبدل الصرف وان هلك قبل الافتراق تم الصرف والسلم

وصار مستوفيا وان افترقا والرهن قايم بطلا وقضي بالدين

للوعود فان هلك رهن او استحق او رد بعيب فاشترى شيئا على ان يرهن بالثمن شيئا

بعينه فامتنع لم يجز والبايع ان شاء ترك الرهن وان شاء رد

البيع الآن يعطيه الثمن حالا او يعطيه رهنا مثل الاول وان

رهن عبدين بدين يقضي حصة احدهما فليس له اخذه حتى يقضي

باقي الدين فان رهن عينا عند رجلين جاز والمضمون على كل

واحد منهما حصة دينه فان اوفى احدهما جميعها رهن عنده كلا

خر والمرتهن مطالبة الراهن وحبسه بدينه وان كان الرهن في

يده

فصل

يدا وليس على ان يمكنه من بيعه بقضاء الدين

فاذا باع الراهن الرهن فهو موقوف على اجازة المرتهن او قضاء

دينه وان اعتق العبد الرهن نفذ عتقه وطولب باداء الدين

ان كان حالا والا رهن قيمة العبد وان كان معسرا سعى العبد

في الاقل من قيمته ومن الدين ويرجع به على المولى وان استهلكه اجنبي

الرهن فالمرتهن يضمنه بقيمته فيكون رهنا مكانه وليس للراهن

ان ينتفع بالرهن فان اعاره المرتهن فخرج من ضمانه وله ان يسترد

جعه وان وضعه على يد عدل جاز فليس لاحدهما اخذه ويملكه

الرهن

مرضمان المرتهن ويجوز ان يوكل المرتهن او غيره على بيع

الرهن فان شرطا في عقد الرهن لم يتوز بموت الراهن ولا

الراهن المرتهن

يعزل واذا مات الراهن باع وصيه الرهن وقضى الدين فان

الراهن

لم يكن له وصي نصب القاضي من يفعل ذلك ومن استعار شيأ ليرهنه

منه

جاز فان عين ما يرهنه فليس له ان يزيد عليه ولا ينقص كتاب

القسمة

القسمة بمعنى الافراز فيما لا يتفاوت كالمكيل والموزون فيها

الظهر

الظهر ومعنى المبادلة فيما يتفاوت كالحيوان والعقار فيها الظهر

خيار

وثبت فيها من الخيارات ما ثبت في البيع واذا طلب احد الشريكين

القسمة

القسمة والثمن يتحد اجر القاضي الآخر ولا يجبره عند اختلافهم

الى الصحيح

واذا اقتسموا باقتسامهم جاز ويقسم على الصبي وصيه او وليه

الشركاء

وينبغي للقاضي ان ينصب قاسما عدلا مأمونا عالما بالقسمة

ويجمع

مزين للحال او يقدر له اجرا يأخذه من المتقاسمين وهو على عدد

رؤوسهم ولا يجبر الناس على قاسم واحد ولا يترك القسام الشرع

كون جماعة في ايديهم عقار طلبوا من القاضي القسمة وادعوا

الورثة

انه ميراث لم يقسم حتى يقيموا البينة على الوفاة وعدد الورثة

خبير او ثقة

وفي غير العقار يقسم بقولهم وان ادعوا في العقار الشراء وطلق

الملك قسم باعترافهم وان حضروا برنان فاقاما البينة على الوفاق قاضي

وعدد الورثة ومعهم وارث غايب قسم بينهم الآن يكون العقار

في يد الغايب وفي الشرب لا يقسم حتى يحضر الجميع وان حضروا

رث واحد منهم لم يقسم واذا طلب احد الشركاء القسمة وكل واحد

منهم ينتفع بنصيبه قسم بينهم وان كانوا يستضرون لا يقسم الا برضاء الكل

وان كان ينتفع احدهم قسم بطلبه ولا يقسم الجوهر والرفيق والطيلسان

والحايط والبير والرحا الا بنراضيهم يقسم كل واحد من الدور

والارضين والحوانيت وحدة ويقسم البيوت قسمة واحدة

ويقسم سهمين من العلو بسهم من السفل وقال محمد يقسم با

لقيمة وعليه الفتوى ولا يدخل الدراهم في القسمة الا برا ضيهم

فصل ينبغي للقاسم ان يقرع بينهم في خرج اسم على سهم

اخذه وليس لاحدهم الرجوع اذا قسم القاضي او نايبه فان كان

في نصيب احدهم مسيل او طريق للغير الحكم بشرط فان امكن

صرفه عنه صرفه والا فسخ القسمة واذا اشهدوا عليهم

ثم ادعى احدهم ان من نصيبه شيئا في يد صاحبه لم يقبل الا ببينة

ويقبل شهادة القاسمين على ذلك وان قال قبضته ثم اخذ مني

فيبيته او يمسي عنده وان قال ذلك قبل الاشهاد خالفا وفسخت

القسمة وان استحق بعض نصيب احدهم رجع في نصيب صاحبه

بقسطه **فصل** المهاياة جايزة استحسانا ولا تبطل ابو

تهما ولا بموت احدهما ولو طلب احدهما القسمة بطلت المهايات

ويجوز في دار واحدة بان يسكن كل منهما طابقا او احدهما العلو

والآخر السفل وله اجارة واخذ غلة ويجوز عبد واحد يخدم هذا

يوما وهذا يوما وكذا في البيت الصغير وفي عبدين يخدم كل واحد

واحدا فان شرط اطعام العبد على من يخدمه جاز وفي الكسوة لا يجوز

ولا يجوز في غلة عبد ولا عبدين ولا في ثمرة الشجرة ولا في لبن الغنم

واولادها ولا في ركوب دابة ولا دابتين ولا استغلالها ويجوز في عبد

ودار على السكنى والخدمة وكذا كل مختلف المنفعة

كتاب ادب القاضي

القضاء بالحق من اقوى الفرايض واشرف العبادات

والاولى ان يكون القاضي مجتهدا فان لم يوجد فيجب ان يكون من

اهل الشهادة موثقا به في دينه وامانته وعقله وفهمه عالما بالفقه و

السنة وكاتبا للخط ولا تطلب الولاية وتكره الدخول فيها لمن يخاف

العجز عن القيام به ولا باس به لمن يثق من نفسه في اداء فرضه ورتبة

لا يفوض علم الولاية ويجوز التقليد من ولاية الجور ويجوز قضاء

المرأة فيما تقبل شهادتها فيه فان قلد القضاء طلب ديوان القاضي الذي

قبله وينظر في خرائطه وسجلاته وعمل في الوقائع وارتفاع الوقوف كما

يقوم به البينة او باعتراف من هو في يده ولا يعمل بقول المعزول الا ان

يكون هو الذي سلمها اليه وينظر في احوال المحبوسين فمن اعترف

بحق او قامت عليه بينة الزمه والا ادى عليه وان خلف حتى يستظهر

في امره ويجلس للقضاء جلوسا ظاهرا والجامع اولى وينخذ مترجما

وكاتبا عدلا ويسوي بين الخصمين في المجلس والاقبال والنظر والاشارة

ولا يسار احدهما ولا يلقنه حجة ولا يضيفهم دون صاحبه ولا يقبل هدية

اصبي لم يرده قبل القضاء ولا يحضر دعوة الا لعامة ويعود المريض و

يشهد الجنائز فاذا حدث له نوم او نعاس او غضب او جوع او عطش او

اوجاعه كف عن القضاء ولا يبيع ولا يشتري في المجلس ولا يستخلف على القضاء

الا ان يشترط ذلك له

الا ان يخاف اليه ذكر ولا يقضي على غائب الا ان يحضر او يقوم مقامه

اذا رفع اليه حكم قضى الا ان يخالف الكتاب والسنة

او الاجماع ولا يجوز قضاء لمن لا تقبل شهادته ويجوز لمن قلده وعليه

واذا علم بشيء من حقوق العباد في ذمة ولاية ومحلها جاز له ان يقضي به

والقضاء بشهادة الذمي ينفذ ظاهرا وباطنا في العقود والفسوخ

والفرض كالنكاح والطلاق والبيع وكذلك الهبة والارث ولا يجوز في الا

ملاك المرسلة وإذا تقدم اليه خصمان ان شاء دعاهما فقال ما لكما وان شاء سكت فاذا تكلم احدهما سكت الآخر واذا ثبت الحق

للمدعي وسأله حبس غريمه لم يحبسه ولم يدفع ما علم ان اتسع

اولتسعه حبسه كل دين لزمه بدل مال كالثمن والقرض والاستراء كالمهر

والكفالة ولا يحبسه فيما سوى ذلك اذا ادعى الفقر الآن يقوم

البينة ان له مالا وانه حبسه مدة يغلب على ظنه لو كان له مال اظهره

وسأل

وسأل عن حاله ولم يظهر له مال خلى سبيله الآن يقوم

البينة على ما ادعاه فيؤيد حبسه ويحبس الرجل في نفقة زوجته

ولا يحبس والد في دين ولده الآن يمتنع من الانفاق عليه

فصل

يقبل كتاب القاضي الى القاضي في كل حق لا يسقط

بالشبهة ويقبل في الحدود ولا يقبل في المنقولات وعلى هذا

قبوله وعلى الفتوى ولا يقبل بالبينة وان يكون المشهود به

معلوما بان يقول من فلان الى فلان ويذكر نسبهما فان

شاء قاله بعد ذلك والى كل من يصل اليه من قضاة المسلمين

امضاه والا فلا ويقرأ الكتاب على الشهود ويعلمهم ما فيه و

يختمه بحضرتهم ليحفظوا ما فيه ويكون اسماؤهم داخل الكتاب

وابى يوسف لم يشترط شيأ من ذلك لما ابتلي بالقضاء واختاره

السرخسي وليس الخبر كالعيان واذا وصل الى القاضي المكتوب

اليه نظر في خفه فان شهدوا انه كتاب فلان القاضي سلمه

الينا في مجلس حكمه ففتحه وقرأه على الخصم والزمه ما فيه ولا

يقبل الا بحضرة الخصم واذا شهد واحد عند القاضي

بحق على خصم حكم بشهادته وكتب بها وان شهدوا

بغير حضرة كتب بشهادتهم ولم يحكم ليحكم بها المكتوب اليه فان

مات الكاتب او عزل او خرج عن اهلية القضاء قبل وصول كتابه

بطل وان مات المكتوب اليه بطل الا ان يكون قال بعد اسمه و

الى كل من يصل اليه من قضاة المسلمين امضاه واذا مات الخصم

نفذ على ورثته فصل حكما رجلا ليحكم بينهما جاز فيما

لا يسقط بالشبهة اذا كان من اهل الشهادة وله ان يرجع

البينة ويقضي بالنكول والاقرار فاذا حكم لزمهما ولكل واحد

منهما الرجوع قبل الحكم واذا رفع حكمه الى قاضي امضاه

القضاء

ان وافق مذهبي كتاب الحجر واسبابه

الصغر والرق والجنون ولا يجوز تصرف المجنون والصبي الذي

لا يعقل اصلا ويجوز تصرف الذي يعقل ان اجازه وليه او كان

اذن له والعبد كالصبي الذي يعقل والصبي والمجنون

لا يصح عقودهما واقرارهما وطلاقهما وعتاقهما وان ا

تلفا شيئا لزمهما واقرار العبد نافذ في حق نفسه فلو اقر بمال

لزمه بعد عتقه ولو اقر بحد او قصاص او طلاق لزمه في الحال

وبلوغ الغلام بالاحتلام او بالاحبال او الانزال وبلوغ

ثمان

ثماني عشرة سنة والجارية بالاحتلام او الحيض او الحبل او بلوغ

سبع عشرة واذا رهقا وقالا قد بلغنا صدقا ولا يجر على

الحر العاقل البالغ الا المفتي الماجن والطبيب الجاهل والمكاري

المفلس ولا يجر على السفيه الا اذا ابلغ غير رشيد لم يسلم

اليه ماله حتى يبلغ خمسا وعشرين سنة فان تصرف فيه

قبل ذلك نفذ فاذا بلغ خمسا وعشرين سنة سلم اليه ماله

وان لم يؤنس رشده ولا يجر على الفاسق ولا على المديون

فان طلب غرماؤه حبسه حبسه حتى يبيع وتوفى الدين فان كان

مال دراهم او دنانير والدين مثل قضاء القاضي بغير امره

وان كان احدهما دراهم والآخر دنانير او بالعكس باعه القاضي

في الدين ولا يبيع العروض والعقار وقالا يبيع وعليه الفتوى

ولما لم يظهر للمفلس مال فالحكم ما مر في ادب القاضي كتاب

الماذون الاذن فك الحجر فلا يثبت فلو اذن له يوما كان

ماذونا مطلقا ما لم ينهه ويثبت بالصريح وبالدلالة كما لو رآه

يبيع ويشتري فسكت وسواء كان البيع للمولى ولغيره بامره

او بغير امره صحيحا او فاسدا ويصير ماذونا بالاذن العام

والخاص كاذنه بالتجارة في نوع مخصوص اما لو اذن له بشراء

طعام الاكل وثياب الكسوة لا يصير ماذونا وكذلك اذن القاضي

والوصي لعبد اليتيم وللصبي الذي يعقل والماذون ان يبيع

ويشتري ويوكل ويتضع ويضارب ويعير ويرهن ويستر

هن ويؤجر ويستأجر ويقبل السلم ويسلم ويزارع ويودع

بغير فاحش او اقرب بدين او غصب عليه او وديعة عليه

ولا يتزوج ولا يزوج مماليكه ويكاتب ولا يعتق ولا يقرض و

يهدي القليل من الطعام ويضيف عامليه ويأذن لرقيقه

والظهر

في التجارة وما يلزمه من الديون بسبب الاذن متعلق برقبته يباع
فيه الآن بغير المولى ويقسم ثمنه بين الغرماء به بالحصص
فان بقي شئ مطلوب به بعد الحرية وان حجر عليه لم يحجر حتى يعلم اهل
سوقه واكثر بذلك ولو ولدت المأذونة من مولاها فهو حر
والا باق حجر ولو مات المولى او جن او لحق بدار الحرب مرتدا صار
محجورا ويقع افراره بما في يده بعد الحجر واذا استغرقت الدين
رقبته وما في يده لم يملك المولى شيئا من ماله حتى لو اعتق
عبده لم يعتق وان اعتقه نفذ وضمن قيمته للغرماء وما بقي فعلى

العبد

العبد ويجوز ان يبيع المولى بمثل القيمة او اقل ويجوز ان يبيع
من المولى بمثل القيمة او اكثر

كتاب الاكراه

وهو في حق الحكم فقد الرضا مع وجود الاختيار وفي حق الفعل
وهو يعتبر فيه قدرة المكره على ايقاع ما هدد به وخوف المكره من ذلك
واقع يعني تحقيق مستبد ويعتبر المكره
عاجلا واشتغاله بالفعل فيفوت الرضا والاختيار جميعا فيثبت الحكم
مع العلم بالفساد والعتاق والبيع
ويكون المكره به متلفا نفسا او عضوا او موجبا غما بعدم
اجاب
الرضا فلو اكره على بيع او اجارة او اقرار بقتل او ضرب
الحبس والقيد
شديد او حبس فعل ثم زال الاكراه فان شاء امضاه وان
وبيع او اجارة او اقرار
شاء فسخه وان قبض العوض طوعا فهو اجازة فان هلك

البيع في يد المشتري وهو غير مكره فعليه قيمته والمكره ان يفعل

المكره وان اكره على طلاق اوعتاق فتعلق وقع ويرجع بقيمة

العبد ونصف المهر ان كان الطلاق قبل الدخول فان اكره على

شرب الخمر او اكل الميتة والكفر واتلاف مال مسلم او ذمي بالحبس

والضرب فليس بمكره الا ان يكون باتلاف نفس او عضو فيسعه

ان يفعل وضمان ما اتلف على المكره وان صبر حتى اتلف اثم الا

في الكفر فانه يؤجر فان اكره بالقتل على القتل لم يفعل ويصبر على

القتل فان قتل اثم والقصاص على المكره وان اكره على الزنا

لم تبن امرأته منه وان اكره على الزنا فلا حد عليه

كتاب الدعوى

المدعي من لا يجبر على الخصومة و

المدعى عليه من يجبر ولا بد ان يكون الدعوى بشيء معلوم

الجنس والقدر فان كان دينا ذكر انه يطالبه به وان كان

عينا كلف المدعى عليه احضارها فان لم يكن حاضرة ذكر

قيمتها وان كان عقارا ذكر حدوده الاربعة واسماء اصحا

بها ونسبها الى الجد وذكر المحلة والبلد ثم يذكر انه في يد المدعى

عليه وانه يطالبه به فاذا صحت الدعوى سأل القاضي المدعى عليه

فان اعترف واقام المدعي بينة قضي عليه والا استحلف فان حلف

انقطعت الخصومة حتى يقوم البينة وان نكل يقضي عليه بالنكول

فان قضي عليه اولا ثم نكل جاز والاولى ان يعرض عليه اليمين ثانيا

ثم يقضي عليه والنكول يثبت بقوله لا احلف او بالسكوت الا ان يكو

ن به خرس او طرش ولا يرد اليمين على المدعي وان قال لي بينة

حاضرة في المصر وطلب يمينه حلف ثم يستحلف وبأخذ منه كفيلا

بنفس ثلاثة ايام والا يلازمه وان كان غريبا يلازمه مقدار مجلس

القاضي ولا يستحلف في النكاح والرجعة والفيء في الايلاء والرق

والاستيلاد والولاء والنسب والحدود ويستحلف في القصاص

فان نكل امتنع منه في الاطراف وفي النفس يحبس حتى يحلف

او يقر وان ادعت طلاقا قبل الدخول استحلف فان نكل قضي عليه

بنصف المهر واليمين بالله تعالى لا غير ويغلظ باوصافه ان شاء

القاضي ولا يغلظ بزمان ولا مكان وبحناط من النكول ويستحلف

اليهودي بالله الذي انزل التوراة على موسى والنصراني بالله

الذي انزل الانجيل على عيسى والمجوسي بالله الذي خلق النار

والوثني بالله ولا يحلفون في بيوت عباداتهم ويستحلف في

البيع بالله بابينكما بيع قايم في الحال فيما ذكر وفي الغصب

بايستحق عليك رده وفي النكاح ما بينكما نكاح قايم في الحال

وفي الطلاق ما هي بابين منك الساعة وفي الوديعة ما لهذا

الذي ادعاه وديعة ولا شيء منه وللمدعي قبلك حق يحلف

على الحاصل وان ادعى شفعة الجوار او نفقة المبتوتة

وسولا يراها يحلف على السبب بالله ما اشتريت هذه الدار

وما هي معتدة منك واذا قال المدعى عليه هذا الشيء اودعنيه

فلان الغايب او رهنه عندي او غصبته منك واقام بينة فلا

خصومة الآن يكون مختلا ولو ادعى الشري او قال الشهود

اشهدوا او دعه رجل لا نعرفه فهو خصم فصل

بينة الخارج اولى من بينة ذي اليد على ملك المطلق وان

اقام الخارج البينة على ملكه بسبب وذو اليد على ملكه اسبق

بينة تاريخا او اقاما على النتاج او على نسج ثوب لا يتكرر نسجه

فذو اليد اولى وان اقام كل واحد البينة على الشري من الآخر

فهو لاتاريخ لهما تهاترتا ادعيا نكاح امرأة واقاما البينة

فان وفقا في الاول والآخر صدقة ادعيا عينا في يد ثالث

وافاما كل واحد منهما البينة او نكل فقضى بها بينهما وان ادعى
كل واحد منهما الشراء من صاحب اليد واقاما البينة ان شاء
اخذ كل واحد نصف العبد وان شاء ترك فان ترك احد
هما فليس للآخر اخذ جميعه فان وقتا فهو للاول وان وقت
احدهما او كان مع قبض فهو له وان ادعى احدهما شراء و
الآخر هبة وقبضا او صدقة وقبضا ولا تاريخ لهما فالشراء
اولى فان ادعى الشراء وادعت انه تزوجها على قيمة سواء
وان اقام الخارج ان البينة على الملك والتاريخ او على الشراء

من واحد فالاول منهما اولى وان ادعى احد
هما قبولها وان تنازعا على دابة احدهما راكبها اولى عليها حلف
فهو اولى وكذلك ان كان راكبا في السرج والآخر رديفه او
لابس القميص والآخر متعلق به وبينة النتاج والنسج اولى
من بينة مطلق الملك والبينة بشاهدين وبثلاثة اكثر سواء
فصل اختلفا في مقدار الثمن او المبيع فبينة اقام
البينة فهو اولى وان اقاما فالمثبتة للزيادة اولى فان لم يكن
لهما بينة فان رضي كل واحد بدعوى صاحبه والا تحالفا

وفسخ البيع ويبدأ بيمين المشتري وفي المفاوضة بأيهما
شاء ومن نكل لزمه دعوى صاحبه وان اختلفا في الاجل
او شرط الخيار او استيفاء بعض الثمن فالقول قول
المنكر وان اختلفا بعد هلاك المبيع لم يتحالفا والقول قول المشتري
وان اختلفا بعد هلاك بعضه لم يتحالفا الا ان يرضى البائع
بترك حصة الهلاك وكذلك الاجارة قبل استيفاء المنفعة وبعده
واما بعد استيفاء بعضها يتحالفان ويفسخ العقد فيما بقي و
القول فيما مضى للمؤاجر فان اختلفا بعد الاقالة تحالفا و

عاد المبيع وان اختلفا في المقدر فان اقام البينة فهو اولى وان
اقاما فبينة المرأة اولى والا تحالفا وايتهما نكل قضي عليه وان
تحالفا يلزم ما قالت ان كان مثل مهر المثل او اقل وما قال ان
كان مثلا او اكثر وان كان بينهما فمهر المثل وان اختلفا في متاع
البيت فما يصلح للنساء فللمرأة وما يصلح للرجال فللزوج
وما يصلح لهما فللزوج وان مات احدهما واختلف ورثته
مع الآخر فما يصلح لهما فللباقي وان اختلفا في قدر الكتابة
ويكون القول للكاتب لم يتحالفا ولو باع جارية فولدت

لاقل من ستة اشهر فادعاه فهو ابنه وهي ام ولده ويفسخ

البيع ويرد الثمن ولا يقبل دعوة المشتري بعد فان مات الولد

ثم ادعاه لم يثبت الاستيلاد فيها وان مات الام ثم ادعاه

ثبت نسبه ويرد كل الثمن وان جاءت به ما بين ستة اشهر الى

ستين فان صدقه المشتري ثبت النسب وفسخ البيع والا فلا

وان جاءت به لاكثر من ستين فصدقه المشتري ثبت النسب

ولا يفسخ البيع ولا يعتق ولا تصير ام ولد ومن ادعى نسب احد

التوأمين ثبت نسبهما

كتاب الاقرار

وهو حجة

فكذلك وان قال كذا وكذا فاحد وعشرون ولو ثلث بالواو

ثم زاد مائة ولو ربع ثم زاد الفا وكذا كل مكيل وموزون وان كذا وكذا

قال له علي او قبلي فهو دين وعندي ومعي وفي بيتي امانة ولو قال

لآخر علي الف فقال انزلها او انقدها او اجلني بها او وهبتكها

او احللتك بها فهو اقرار وان لم يذكر الكناية لا يكون اقرارا ومن

اقر بدين موجل وادعى المقر له انه حال استحلف على الاجل ولو

قال له علي مائة ودرهم فالكل دراهم وكذا كل ما يكال ويوزن

ولو قال له مائة وثوب لزمه ثوب واحد وتفسير المائة اليه وكذا

وثوبان

وثوبان ولو قال مائة وثلثة اثواب فالكل ثياب ومن اقر بحق

ثم لزمه الخلفة والقص وسيف النصل والجفن والحمائل ومن

اقر بثوب في سندس او في ثوب لزناء ومن اقر بخمسة خمسة

لزمه خمسة وان اراد الضرب ولو قال له علي من درهم الى عشرة

او ما بين درهم الى عشر لزمه تسعة ويقبل الاقرار بالحمل وله

اذا بين سببا صالحا لذلك ومن اقر بشرط للخيار لزمه ويبطل الشرط

فصل اذا استثنى بعض ما اقر به متصلا صح ولزمه الباقي

واستثنى الكل باطل وان قال متصلا باقر ان شاء الله بطل

اقرار وكذلك ان علق بمن لا تعرف مشيئته كالجن والملائكة

ومن اقر بمائة درهم الا دينارا او الا قفيز حنطة لزمه المائة الا قيمة

الدينار والقفيز وكذلك اذا استثنى كل ما يكال او يوزن او يعد

ولو استثنى ثوبا او شاة او دارا لا يصح ولو قال غصبته من زيد

لا بل من عمرو فهو لزيد وعليه قيمته لعمرو ومن اقر بشيئين فاستثنى

احدهما او احدهما او بعض الآخر فالاستثناء بعض احدهما

او بعض كل واحد منهما صحيح وينصرف الى جنسه والاستثناء

البناء من الدار باطل ولو قال بناؤها لي والعرصة لفلان

فكما قال ولو قال له علي الف من ثمن عبد لم اقبضه ولم يعتبه لزمه

الالف وان عتبه فان سلمه اليه لزمه والا فلا وان قال

من ثمن خمر او خنزير لزمه ولو قال من ثمن متاع او ارض

وبي زيوف او نبهرجة وقال المقر له جياد فهي جياد وعند

هما ان وصل صدق ولو قال غصبتها منه او ودعتها

صدق والا فلا ودين الصحة والمرء في مرضه بسبب

معروف مقدم على ما اقر به في مرضه وما اقر به في مرض موته

على الميراث واقرار المريض لوارثه باطل الا ان يصدقه

في الوديعة والبضاعة يقبل قول المرضاص والمستودع ان وصل صدق

بقيتا الورثة ومن طلق امرأته ثلثا في مرضه ثم اقر لها وهي
قبل الاقل من الاقرار والميراث وان اقر لاجنبي ثم قال
هو ابني بطل الاقرار وان اقر لامرأة ثم بزوجها لم يبطل ويصح
اقرار الرجل بالولد والوالدين والزوجة والمولى اذا صدقوه
وكذلك المرأة الا في الولد فانه يتوقف على تصديق الزوج او
بشهادة القابلة ومن اقر بنسب من غير الولد لم يثبت فان
لم يكن له وارث غيره ورثه ومن مات ابوه فاقر باخ شاركه
في الميراث ولم يثبت نسبه

كتاب الشهادة

من تعين لتحملها لا يسعه ان يمتنع اذا طلب فاذا تحملها وطلب
لادائها يفترض عليه الآن بقوم الحق بغيره وهو مخير في
الحدود بين الشهادة والستر وهو افضل وبقبل في السرقة
اخذ المال ولا يقبل سرق ولا يقبل على الزنا الا اربعة من الرجال
وباقي الحدود والقصاص بشهادة رجلين وما سواها
من الحقوق يقبل شهادة رجلين او رجل وامرأتين ويقبل
شهادة النساء وحدهن فيما لا يطلع عليه الرجال كالولا
دة والبكارة وعيوب النساء وفي الاستهلال الصبي خ

الصدق دون الارث ولابد من العدالة ولفظ الشهادة
والحرية والاسلام ويقتصر في المسلم على الظاهر عدالة الا في الحد
والقصاص فان طعن فيه الخصم سأل عنه وقال ابو يوسف
عنهم في جميع الحقوق سرا وعلانية وعلة الفتوى وان اكتفى
بالسرجان ولابد ان يقول الممكن هو عدل جائز الشهادة و
لا يقبل تزكية المدعي عليه ويكفي تزكية الواحد وعن محمد اثنين
وهو اولى وكذا الترجمان ويجوز ان يشهد بكل ما سمع او ابصر
من الحقوق والعقود وان لم يشهد عليه الا الشهادة على

شها

شهادة غيره فان لا يجوز له ان يشهد على شهادته ما لم يشهد
ولا يجوز له ان يشهد بما لم يعاينه الا النسب والموت والنكاح
والدخول وولاية القاضي واصل الوقف فانه اخبر بها
يثق به جاز له ان يشهد بها ويجوز ان يشهد على الملك المطلق
اذا رأى في يده فيما سوى العبد والامة الا ان يعرف رقهما
واذا رأى الشاهد خطه لا يشهد ما لم يذكر الحادثة وشهادة
الزور تشهر ولا تعزر ويعتبر اتفاق الشاهدين في اللفظ
والمعنى وموافقة الشهادة الدعوى فان شهد احدهما بالف

والآخر بالف وخمسمائة قبلت شهادة الالف اذا ادى الفا وخمسمائة

وان شهد احدهما بالف والآخر بالفين لم يقبل ويشهد على سرقة

بقرة واختلفا في لونها قطع وان اختلفا في الانوثة لم يقطع

ولو شهد بقتل زيد يوم النحر بمكة واخر بقتله بالكوفة رد

تا فان سبق احدهما وقضي بها بطلت الآخرى ولا يقبل شهادة

الاب ولا المحدود في قذف وان تاب ولو حد الكافر

قذف ثم اسلم قبلت شهادته ولا يقبل الشهادة للولد وان سفل

ولا للوالد وان علا ولا لعبده ومكاتبه ولا للزوج والزوجة

ولا احد الشريكين للآخر فيما هو من شركتهما ولا يقبل شهادة

مخنث ولا نائحة ولا مغنية ولا من يغني للناس ولا مدمن الشرب

على اللهو ولا من يلعب بالطيور ولا من يفعل كبيرة توجب الحد

ولا من يأكل الربا او يقامر بالنرد والشطرنج او تفوته الصلاة

بسببه او يدخل الحمام بغير ازار او يفعل فعلا مستخفا كالبول

والاكل على الطريق ولا من يظهر سب السلف ولا شهادة العدو

وان كانت العداوة بسبب الدنيا وتقبل ان كانت بسبب الدين

وتقبل شهادة اهل الذمة بعضهم على بعض ولا تقبل شهادتهم على المسلمين

على الزنى ويقبل شهادة الذمي عليه ويقبل شهادة الاقلف
والخصي والخنثى وولد الزنا والمعتبر حال الشاهدين وقت الاداء
لا وقت التحمل وان كانت الشهادات اكثر من السيات قبلت الشهادة

فصل يجوز الشهادة على الشهادة فيما لا يسقط بالشبهة
ولا يجوز شهادة واحد على شهادة واحد ويجوز شهادة
اثنين على شهادة اثنين وصفة الاشهاد ان يقول الاصل اشهد
على شهادتي اني اشهد ان فلانا اقر عندي بكذا ويقول الفرع
عند الاداء اشهد ان فلانا اشهدني على شهادته انه يشهد ان

فلانا اقر عنده بكذا وقال اشهد على شهادتي بذلك ولا
يقبل شهادة الفرع الا اذا تعذر حضور الاصول مجلس الحكم
بموت او مرض او سفر فان عدلهم شهود الفرع جاز وان
ان سكتوا عنهم جاز وان انكر شهود الاصل الشهادة لم يقبل
شهادة الفرع مع التعريف بتمام بذكر الجد والفخذ ولا بد من
نسبة خاصة فالنسبة الى البصرة والمحلة الكبيرة عامة والى
السكة الصغيرة خاصة

كتاب الرجوع عنها

ولا يصح الا في مجلس الحكم فان رجعوا قبل الحكم بها سقطت

وبعد لم يضمنوا للحكم وضمنوا ما اتلفوا بشهادتهم فان شهدا

بمال قضى به او اخذ للدين ثم رجعا ضمناه للمشهود عليه او

ان رجع احدهما ضمن النصف والعبرة للرجوع لهن بقي

الامر رجع فلو كانوا ثلثة فرجع واحد لا شئ عليه فان رجع

اخذ ضمنا النصف ولو شهد رجل وامرأتان فرجعت وا

حد فعليها ربع المال ولو شهد رجل وعشرة نسوة ثم ر

جعوا فعليهن خمسة اسداس الحق وعلى سدسه ولو

شهد رجلان وامراة ثم رجعوا فالضمان على رجلين

خاصة شهد ابنكح باقل من مهر المثل ثم رجعا لا ضمان عليهما و

ان كان باكثر منه ضمنا الزيادة للزوج وفي الطلاق ان كان قبل الد

خول ضمنا نصف المهر وبعده لا ضمان عليهما واذا رجع شهود

القصاص ضمنوا الدية واذا رجع شهود الاصل وقالوا لم نشهد

شهود الفرع لم يضمنوا ولا ضمان على شهود الاحصان وان رجع

شهود العين وشهود الشرط فالضمان على شهود العين وان رجع الحاكم برجوعهم ثم رجع الشهود بعد الرج

رجع المزكون ضمنوا

كتاب الوكالة ولا بد

اعلم ان لو رجع المزكون بعد التزكية ضمنوا عند ابي حنيفة وقالا لا يضمنوا

حتى يكون للموكل يملك التصرف وتلزمه الاحكام والوكيل يعقل

العقد ويقصده وكل عقد جاز ان يعقد بنفسه جاز ان يوكل

به فيجوز بالخصومة في سائر الحقوق وايفائها واستيفائها

الا في الحدود والقصاص فانه لا يجوز استيفاؤها مع غيبة

الموكل ولا يجوز بالخصومة الا برضى الخصم الا ان يكون الموكل

مريضا او مسافرا او مخدرة وكل عقد يضيفه الوكيل الى

نفسه كالبيع والاجارة والصلح عن اقرار يتعلق حقوقه به

الوكيل

من تسليم المبيع ونقد الثمن والخصومة في العيب وغير ذلك

الا الصبي والعبد المحجورين فيجوز عقودهما وتتعلق حقوق

صورة الاذن لرجل وكل رجلا ان يبيع عبده ويسلمه الى المشتري ويقبض الثمن

قبما بوكلهما فاذا سلم المبيع الى الموكل لا يرد به بعيب الا بأمر الوكيل

وللموكل وللمشتري ان يمتنع من دفع الثمن الى الموكل فان

دفعه اليه جاز وكل عقد يضيفه الى موكله فحقوقه تتعلق بمو

كله كالنكاح والخلع والصلح عن دم عمد والعتق على مال

والكتابة والصلح عن انكار والهبة والصدقة والاعارة والا

يداع والرهن والاقراض والشركة والمضاربة ومن وكل رجلا

بشراء شيء ينبغي ان يذكر صفته وجنسه او يبلغ ثمنه الا ان يقول

لرأيك له ما رأيت وان وكله بشراء شيء بعينه ليس له ان يتزيه

صورة الرهن رجل وكل رجلا بان يرهن عبده من حقوق الرهن ايفاء الدين

صورة الاقراض رجل وكل رجلا بان يقرض فلان فاقرضه فمن الحقوق الاقراض بان يطلب القرض

صورة الشركة رجل وكل رجلا بالشركة

صورة المضاربة رجل وكل رجلا بالمضاربة

صورة الوديعة رجل وكل رجلا بان يودع شيئا عنده ومن حقوق الوديعة ردها عند طلب المودع

صورة الاعارة رجل وكل رجلا بان يعير شيئا من ماله ومن حقوق العارية تسليم

لنقد فان اشتراه بغيره النقدين او بخلاف ما سماه من الدراهم
ومعناه اذا كان الثمن
جنس الثمن او وكل بشراء اخر وقع الشراء له وان كان فاشترى
بالنقد
بغير عينه فاشتراه فهو له الا ان يدفع الثمن من مال الموكل
كل او نوى شراءه والوكيل سكت الصرف والسلم يعتبر مفارقته
لا مفارقة الموكل وان دفع اليه دراهم يشتري بها طعاما
فهو على الحنطة ودفعها وقيل ان كانت كثيرة فعلى الحنطة
وقليل على الخبز وسوسطة على الدقيق وان دفع الوكيل
الثمن من ماله فله حبس المبيع حتى يقبض الثمن من ماله وان

حبس وهلك فهو كالمبيع وان وكله بشراء عشرة فاشترى
وضمن ضمان المبيع عند ابي حنيفة ومحمد رحمهما الله
بدراهم فاشترى عشرين فما يباع منه عشرة بدراهم لزم الموكل
او الوكيل
كل عشرة بنصف درهم والوكيل بالبيع يجوز بيعه بالغبن
او عشرة ارطال بعد عشرة
والكثير وبالنسيئة وبالعروض ويأخذ بالثمن رهنا و
او كفيلا
كفيلا ولا يصح ضمانه للثمن عن المشتري والوكيل بالشراء
الناس
لا يجوز شراؤه الا بقيمة المثل وزيادة يتغابن فيها وهي
ما يدخل تحت تقويم المقومين وقدروه في العروض في
العقار زيادة نصف درهم وفي الحيوان درهم

رهين ولو وكل ببيع عبد فباع بنصف جاز وفي الشراء يتوقف

فان اشترى بما فيه جاز ولا يعقد الوكيل مع من لا يقبل له شهادته

الا ان يبيع بالثمن من القيمة وليس لاحد الوكيلين ان ينصرف

دون رفيقه الا في الخصومة والطلاق والعتاق بغير عوض و

رد الوديعة وقضاء الدين وليس للوكيل ان يوكل الا باذن الموكل

كل او بقوله اعمل برأيك فان وكله باذنه فهو وكيل الموكل وان

وكل بغير اذنه فعقد الثاني بحضرة الاول او غيبته فاجاز جاز

والموكل عزله وكيله ويتوقف على علمه وتبطل الوكالة بموت احدهما

وجنونه جنونا مطبقا ولحاقه مرتدا بدار الحرب واذا حجر المكاتب

او حجر المأذون او افترق الشريكان بطل توكيلهم وان لم يعلم به

الوكيل واذا انصرف الموكل فيما وكل به بطلت الوكالة والوكيل

بقبض الدين وكيل بالخصومة فيه وبقبض العين لا يكون وكيلا

بالخصومة والوكيل بالخصومة وكيل بالقبض خلافا لزفر والفتوى

على قوله ولو اقر على موكله عند القاضي نفذ والا فلا ادعى انه وكيل

ولو وكل رجلا بالخصومة واقر الوكيل عند القاضي انه اداه

الغائب في قبض دين وصدقه الغريم لم يدفع اليه فان جاء

الغائب فان صدقه والا دفع اليه ثانيا ورجع على الوكيل ان كان

كتاب الكفالة

هو في ضم الذمة الى ذمة في المطالبة

ولا يصح الا ممن يملك التبرع ويجوز بالنفس والمال وينعقد بالنفس

بقوله تكفلت بنفسه او برقبته وبكل عضو يعتبر به عن البدن

او ببعضه الشايع كالثلث والربع او بقوله ضمنته او هو علي او الي او انا به

او انا زعيم به او قبيلي والواجب احضاره وتسليمه في مكان تقدر

على المكفول فاذا فعل ذلك برئ ولو سلمه في مصر آخر برئ فان شرط

تسليمه في وقت بعينه لزمه احضاره فيه اذا طلب منه فان اخره

والا حبسه الحاكم فان غاب ولم يعلم مكانه لا يطالب به و

تبطل بموت الكفيل والمكفول به دون المكفول له وان تكفل

به الى شهر فله المطالبة قبل الشهر بره وان قال ان لم اوافك به

فعلي الالف التي عليه فلم يوافه به فعليه الالف والكفالة

بالمال جايزة اذا كان دينا صحيحا حتى تصح ببدل الكتابة

واذا

التعاية والامانات والحدود والقصاص والمكفول له

ان شاء طلب الكفيل وان شاء طلب الاصيل فان شرط عدم

المطالبة الاصيل في حوالة كما اذا شرط في الحوالة مطالبة

الحيل يكون كفالة ويجيء بامر المكفول عنه وبغير امره فاذا

كانت بغير امره ولم يرجع عليه وان كانت بامره فاذا رجع

عليه واذا طالب ولو زم طالبه ولازمه وان ادى الاصيل او

ابراه رب الدين برئ الكفيل وان ابراء الكفيل لم يبرأ الاصيل

وان اخر الاصيل بأجل برئ الكفيل وبالعكس لا وان قال الطالب

للكفيل

لكفيل برئت الي من المال رجع به على الاصيل وان قال

ابرأتك لم يرجع ولا يصح تعليق البراءة منها بشرط وتصح

الكفالة بالاعيان المضمونة بنفسها كالمقبوض على سوم

الشراء والمغصوب والمبيع فاسدا ولا يصح المضمونة

بغيرها كالمبيع والمرهون ولا يصح الا بقبول المكفول له

في المجلس الا اذا قال المريض لورثته تكفلوا بما علي من

الدين فتكفلوا والغريم غائب فتصح ولو قال بعد ذلك للاجنبي

فيه اختلاف المشايخ ولا تصح الكفالة عن الميت المفلس

ويجوز تعليق الكفالة بشرط ملايم كشرط وجوب الحق كقوله

ما بايعت فلانا فعلي او ما ذاب لك فعلي او ما غصبتك

فعلي او بشرط امكان الاستيفاء كقوله ان قدم فلانا فعلي

او بشرط تعذر الاستيفاء كقوله ان غاب فعلي ولا يجوز

بمجرد الشرط كقوله ان هبت الريح او جاء المطر ويجب

حالا ان جعلها اجلا للكفالة فان قال تكفلت بمالك عليه

فتقايلت البيعة بشيء لزمه والا فالقول قوله ولا يسمع قوله

الاصيل عليه ولا يصح الكفالة بالحمل على دابة بعينها ويصح

بغير

بغير عينها عليهما دين وكل واحد منهما كفيل عن الآخر فما

اداه احدهما يرجع على صاحبه حتى يزيد على النصف فيرجع بالزيادة وان تكفلا عن رجل وكل واحد منهما كفيل

عن الآخر فما اداه احدهما يرجع بنصفه على الآخر ولو ضمن عن رجل

خراجه وقسمه ونوابه جاز ان كان النوائب بحق كالكرى النهر

واجرة الحارس وتجهيز الجيش وفداء الاسارى، وان لم يكن

بحق كالجبايات قالوا تصح في زماننا

وهي جائزة بالديون دون الاعيان وتصح برضاء المحيل والمحتال

وهي فعالة من التحول

والمحال عليه فاذا قبض برئ المحيل حتى لو مات لا يأخذ المحتال
منه شيئا لكنه يأخذ كفيلا من الورثة او من الغرماء بخلاف التوى
ولا يرجع عليه المحتال الا ان يموت المحال عليه مفلسا او يجحد ولا
بينة عليه فان طالب المحتال عليه المحيل فقال له ما انما احلتك حلت
بدين لي عليك لم يقبل فان طلب المحيل المحال بما احال به فقال نعم
انما احلتك ليقبضه لي فقال المحال بل احلتني بدين لي عليك لم يقبل

كتاب الصلح

ويجوز مع الاقرار والسكوت وانكار المدعى عينا او دينا
والانكار فان كان عن اقرار وهو بمال عن مال فهو كالبيع و
فيه الصلح عما يجري فيه الربا وعما لا يجري فيه الربا
وان كان عن دين فهو حوالة بما يحوز الحوالة به وبما لا
يحوز وان كان عن دين فهو ابراء عن بعض وتأجيل
للباقي وان كان عن عين فهو هبة بعض العين وابراء
عن باقيها وان كان عن منفعة فهو اجارة لبعض المنفعة
وابراء عن باقيها وان كان عن شفعة فهو تمليك لبعض
الدار وابراء عن باقيها وان كان عن حد القذف فهو
استيفاء لبعض الحد وابراء عن باقيه وان كان عن
قصاص فهو عفو عن بعض الدم وعن باقيه

وقع عن مال كالاجانب وان استحق فيه بعض المصالح عنه
رد حصته من العوض وان استحق الجميع رد الجميع وان استحق
كل المصالح عليه رجع بكل المصالح عنه وفي حق البعض
بحصته والصلح عن سكوت او انكار متقاوضة في حق المدعى
وفي افتداء اليمين في حق المدعى عليه وان استحق فيه المصالح
عليه رجع الى الاقل من قيمة كله وفي البعض بقدره وان استحق
فيه المصالح عنه رد العوض ورجع بالمخصومة وان استحق
بعضه رد حصته ورجع بالمخصومة فيه وهلاك بدل الصلح في بعض العوض في بعض المصالح

قبل التسليم كما سبق في الفصلين ويجوز الصلح عن مجهول

ولا يجوز الا على معلوم ويجوز عن جناية العمد والخطأ ولا

يجوز عن الحدود ولو ادعى على امرأة نكاحا فجحدت ثم صالحها

على مال لتقر له بالنكاح جاز ولو عادت المرأة فصالحها على

مال جاز وقيل لا يجوز وان ادعى على شخص انه عبده فصالحه

على مال جاز ولا ولاء عليه عبد بين رجلين اعتقه احدهما وهو

موسر فصالحه الآخر على اكثر من نصف قيمته لم يجز ويجوز بالصلح

المدعى

المدعى المنكر على مال لتقر له بالعين والفضولي ان صالح

على مال وضمنه او سلمه او قال على الف هذه صح وان قال على

الف فلان بنو قفي على اجابة المصالح عنه والصلح عما يسقط

بعفو المدابنة اخذ بعض حقه واسقط الباقي وليس معاوضة

فان صالح عن الف درهم بخمسمائة او عن الف جياد بخمس

مائة زيوف او عن حالة بمثلها موجلة جاز ولو صالحه على

نائر موجلة لم يجز ولو صالح عن الف سود بخمس مائة بيض لم

يجز وان قال له ادّ الي غدا خمسمائة وانت بري من خمسمائة

فلم يؤدها اليه فالالف بحالها ولو صالح احد الشريكين عن

نصيبه بثوب فشريكه بالخيار ان شاء اخذ منه نصف الثوب

الا ان يعطيه ربع الدين وان شاء اتبع المديون بنصفه ولا يجوز

صلح احدهما في السلم على اخذ نصيبه من راس المال وان صالح

الورثة بعضهم عن نصيبه بمال اعطوه والشركة عروض جاز

فلهذا ما اعطوه او كثر او كذلك ان كانت احد النقدين

فاعطوه خلافه وكذلك لو كانت نقدين فاعطوه منهما او

لو كانت نقدين وعروضا فصالحوه على احد النقدين فلا بد

ان

ان يكون اكثر من نصيبه من ذلك الجنس ولو كان بدل

الصلح عروضا جاز مطلقا وان كان في التركة ديون فاخر

جوزه منها على ان يكون لهم لا يجوز وان شرطوا براءة الغر

ما اجازه

كتاب الشركة

وتكون في الاملاك

وبالعقود ففي الاملاك ان يملك الرجلان عينا وكل واحد

منهما اجنبي في نصيب الآخر ويجوز لبيع نصيبه من شريكه

وغيره وشركة العقود مفاوضة وعنان وفي الصنايع

وبالوجوه ولا بد فيها بالايجاب والقبول فالمفاوضة

ان يتساويا في التصرف والدين والمال الذي تصح الشركة

فيه ولا يجوز الا بين الحرين العاقلين البالغين المسلمين

او الذميين ولا تصح الا بلفظة المفاوضة او بنبين جميع

معناها ولا يشترط التسليم المال ولا خلطهما وتنعقد

على الوكالة والكفالة فيما يشتريه احدهما يكون على الشركة

الا طعام اهله وكسوتهم والبايع مطالبة ايهما شاء بالثمن

وان تكفل بمال عن اجنبي يلزم صاحبه وان هلك احدهما ما يبيعه

به الشركة صارت عنانا وكذا في كل موضع فسدت المفاوضة

فيه لفوات شرط لا يشترط في العنان ولا تنعقد المفاوضة

والعنان الا بالدراهم والدنانير وتبرهما ان جرى التعامل

به وبالفلوس الرايجة ولا تصح بالعروض الا ان يبيع

احدهما نصف عرضه بنصف عرض الآخر اذا كانت قيمتها

على السواء ثم يعقد ان الشركة وشركة العنان تصح مع التفا

ضل في المال والتساوي في الربح اذا علما او شرطت زيادة

الربح للعامل اذا تفاوتا في المال وشرط التفاضل في الر

بح والوضيعة فالربح على ما شرطا والوضيعة على قدر المال

والربح يستحق بالعقد لا بالعمل وتصح من احدهما دون الآخر

ومن الآخر دنانير وتصح في جميع انواع التجارة وفي بعضها

وتنعقد على الوكالة ولا يصح فيما لا يصح التوكيل به كالاصطياد

والاحتطاب وما جمعه كل واحد منهما فهو له وان اعانه الآخر

فلم اجر له ولا يكون احدهما كفيلا عن الآخر ولا يطالب

الا بما اشتراه وان هلك المالان او احدهما قبل الشراء بطلت

الشركة وان اشترى احدهما بماله وهلك مال الآخر فالمشترى بينهما

على ما شرطا ويرجع على صاحبه بحصته من الثمن ولا يجوز ان

بشر

بشرطا لاحدهما دراهم مسماة من الربح والشركة العنان

والمفاوضة ان يوكل ويتضع ويضارب ويودع ويستأجر

ويؤاجر في المال وشركة الصنايع ان يشترك صانعان او اكثر

في الصنعة او اختلفا على ان يتقبلا الاعمال ويكون الكسب

بينهما او متفاضلا مع استواء العمل فيجوز وما يتقبل احدهما

مما يلزمهما فيطالب كل واحد منهما بالعمل ويطالب بالاجر

وشركة الوجوه باطلة وهي ان يشتريا بوجوههما ويبيعا و

بنعقد على الوكالة وان شرطا ان المشترى بينهما فالربح كذلك

ولا يجوز الزيادة فيه وان اشترطا لاحدهما فضلا فللآخر ربح

وينبغي ان لا تصح والكسب للعامل وعليه اجرة مثل الآخر

رأس المال والربح في الشركة الفاسدة على قدر المال وبطل شرط

الزيادة واما اذا مات احد الشريكين او لحق بدار الحرب مرتدا

بطلت الشركة وليس لاحد الشريكين ان يؤدي زكوة مال الآخر

حتى الاباذنه فان اذن كل واحد منهما لصاحبه فاديا معا ضمن كل

واحد منهما نصيب شريكه وان اداه متعاقبا ضمن الثاني للاول

علم باداه او لم يعلم وقيل ان لم يعلم لا يضمن

كتاب المضاربة

المضاربة شركة رب المال في الربح ورأس ماله الضرب في

الارض فاذا تسلم رأس المال فهو امانة فاذا تصرف فيه فهو

كيل فاذا ربح صار شريكا وان شرط الربح للمضارب فهو قرض

وان شرط لرب المال فهي بضاعة واذا فسدت المضاربة فهو

اجارة فاسدة فاذا خالف صار غاصبا ولا يصح الا بما تصح

به الشركة ولا تصح الا ان يكون الربح بينهما مشاعا فان

شرط لاحدهما دراهم مسماة فسدت والربح لرب المال و

للمضارب اجر مثله ولا يتجاوز المشروط والمال امانة واشتراط

الوضيعة على المضارب باطل ولا بدّ ان يكون المال مسلّما الى
اى زيان
المضارب والمضارب ان يبيع ويشترى ويوكّل ويسافر و
يبضع ولا يضارب الا باذن رب المال او يقول له اعمل برأيك وليس
اى بازرلق
له ان يعدى البلد والسلعة والمعامل الذى عيّنه رب المال
فان وقّت لها وقتا بطلت بعضبه ولا يزوج عبدا ولا امة
ولا يشترى من يعتق على رب المال فان فعل ضمن ولا من يعتق
عليه ان كان فى المال ربح فان لم يكن فاشترى ثم ربح عتق نصيبه
ويسعى العبد فى قيمة نصيب رب المال فلو دفع اليه المال و

فال

قال ما رزق الله بيننا نصفان واذن له فى الدفع مضاربة
فدفع بالثلث فنصف الربح لرب المال والسدس للاول
والثلث الثانى فان دفع الاول بالنصف فلا شئ له وان دفع
على الثانى الثلثين ضمن الاول الثانى قدر سدس الربح وان
قال رب المال ما رزق الله فلى نصفه فاشترط للثانى فهو له
والباقى بين رب المال والاول نصفان وتبطل المضاربة بموت
المضارب ورب المال وبردته ولحاقه دون المضارب ولا
ينعزل بعزله ما لم يعلم فاذا علم والمال من جنس راس المال لم

يتصرف فيه وان كان خلافا في جنسه فان يجعل من جنسه واذا

افترقا وذا المال دين وليس فيه ربح وكل رب المال على اقتضاء

ايها او ما هلك من مال المضاربة من الربح فان زاد في يد المال

كتاب الوديعة وهي امانة والمودع ان

يحفظها بنفسه وعياله وان نواه فليس له ان يحفظها بغيره

هم الا ان يخاف الحريق فينقلها الى جار او الغرق فيلقيها

الى سفينة اخرى وان خلطها بغيرها حتى لا تتميز ضمنها وكذا اذا

انفق بعضها ثم رد عوضه وخلط بالباقي وان اختلط بغير جنسه

فهو شريك ولو تعدى فيها بالركوب واللبس او اودعها ثم زال

التعدي لم يضمن ولو هلكت عند الثاني فالضمان على الاول خاصة

فان طلبها صاحبها فجحدها ثم اعترف ضمن والمودع ان يسافر

بالوديعة وان كان لها حمل ومؤنة سلمها بنفسه اذا كان الطريق

آمنا وليس له ان يسافر بها في البحر ولو اودع رجلان عند

رجل مكيلا او موزونا ثم حضر احدهما فطلب نصيبه لم يؤمر بالدفع

اليه سلم بحضرة الآخر ولو اودع عند رجلين شيئا فما يقسم

اقتسماه وحفظ كل واحد منهما نصفه وان كان لا يقسم حفظ

احدهما بامر الآخر ولو قال له احفظها في هذا البيت فحفظها

في بيت آخر من الدار لم يضمن الا ان يكون البيت الذي نهاه عنه

عورة فيضمن ولو خالف في الدار ضمن ولو رد الى دار مالكها

ولم يسلمها اليه ضمن **كتاب اللقيط** التقاطه

مندوب وهو حر وفقته المال وميراثه له وجنايته عليه

والملتقط اولى به من غيره وهو متبرع في الانفاق عليه

الا ان يأذن له القاضي بشرط الرجوع او تصدقه اللقيط

اذا بلغ ومن ادعى انه ابنه ثبت نسبه وان ادعاه اثنان

فاثبت منهما الآن يذكر احدهما علامة او سبق بالدعوى

فيكون اولى والحر والمسلم اولى من العبد والذمي وان ادعاه

عبد فهو ابنه وهو حر وان ادعاه ذمي فهو ابنه وهو مسلم الا

ان يلتقط من بيعة او كنيسة او قرية من قراهم فيكون ذميا

ومن ادعى انه عبده لم يقبل وان كان على اللقيط مال سقط

فهو لا ينفق عليه بامر القاضي ويقبل له الهبة ويسلم صناعة

ولا يزوجه ولا يواجره هو الاصح **كتاب اللقطة**

اخذها افضل وان خاف ضياعها فواجب وهي امانة اذا

اشهد انه ياخذها ليردها على صاحبها فان لم يشهد ضمنها

ويعرفها مدة بغلبة على ظنه ان صاحبها لا يطلبها بعد ذلك

ثم يتصدق بها ان شاء فان جاء صاحبها وامضى الصدقة والا

لم تجب او لم تقبض المساكين او اخذها ان كانت باقية وايسرها

ضمن لا يرجع على آخر ولا يتصدق بها على غني وينتفع بها ان كان

فقيرا ويعطيها اهله ان كانوا فقراء وان كانت شاة لا يبيع عرفه

الا ان يخاف فسادها ثم يتصدق به ويعرفها في مكان الالتقاط

ومجامع الناس وان كانت حقيرة كالنوى وقشور الرمان

والسنبل

والسنبل بعد الحصاد ينتفع به من غير تعريف والمالك اخذه و

يجوز التقاط الابل والبقر والغنم وهو متبرع فيما انفق عليها

الا ان ياذن له القاضي فيكون دينا على صاحبها فان كان لها

منفعة آجرها باذن الحاكم وانفق عليها وان لم يكن لها منفعة

باعها ان كان اصلح فان جاء صاحبها فله حبسها حتى يعطيه

النفقة فان امتنع بيعت في النفقة فان هلكت بعد الحبس سقط

النفقة وقبل الحبس لا ومن اراد التقاط اللقطة يحتاج الى بينة فان اعطى

علامتها جاز له ان يدفعها اليه ولا يجبر ولقطة الحل والحرم سواء

كتاب الآبق واخذ افضل اذا قدر عليه

وكذلك الضال وقبل له وبرفعهما الى السلطان فيحبس الآبق
يوما او زمنا
دون الضال ومن رد الآبق على مولاه من مسيرة ثلاثة ايام
فله عشر اربعون درهما وبحسابه ان نقصت المدة فان كانت
فيه اقل من اربعين درهما فله فيه الا درهما وام الولد والمدبر
كالقن والصبي المالك كالبالغ وينبغي ان يشهد انه يلتقطه ليرده
الى ابيه فليجعله
على صاحبها فلو آبق من يده لا يلزمه شئ وان كان رهنا فا
جنبه
لجعل على المرتهن وان كان جانيا فعلى مولاه ان فداه وبيعلى
جنايته اتقى ١٢

كتاب اللقيط

وله الجناية ان اعطاه وحكومة النفقة كالتقاطه

كتاب المفقود

وهو الذي غاب فلا يعلم حياته
ولا موته فهو حي في حق نفسه ولا يتزوج امرأته ولا يقسم ماله
ولا يفسخ اجارة ميت في حق غيره لا يرث ممن مات حال غيبته
ويقبض الغاصب منه يحفظ ماله ويسقط في غلاته فيما لا وكيل له فيه
ويبيع من امواله ما يخاف عليه الهلاك وينفق من ماله على من
يجب عليه نفقته حال حضوره بغير قضاء فاذا مضى له زمن
غلب
مالا يعيش اقرانه حكم بموته

كتاب الخنثى

اذا كان المولود ذكرا وفرج فان بال من احدهما اعتبر به وان

بال منهما اعتبر بالسابق منهما فان كانا سواء فهو خنثى فاذا بلغ فظهرت له

امارات الرجال فهو رجل وان ظهرت امارات النساء فهي امرأة و

ان لم يظهر واحد من الامارات او تعارضت فهو خنثى مشكل فلا يجد الاشكال قبل

البلوغ فاذا بلغ فلا اشكال واذا حكم بكونه خنثى بعد البلوغ يؤ

مر بالاحوط فيعتبر اخس السهمين ويقف بين صف الرجال و

النساء في الصلوة وان صلى في صف النساء اعاد وفي صف الرجال

يعيد ثم عن يمينه ويساره ومن خلفه ويصلي بقناع ولا يلبس

الحرير

الحرير والحلي ولا يخلوا به غير محرم رجل ولا امرأة ولا يسافر بغير

محرم ويشاور لزامة ختنة ثم نباع فان لم يكن له مال في بيت

المال واذا مات ولم يستبن حاله يتيمم ثم يكفن ويدفن كالجارية

وان لم يشتر له جارية يغسل

كتاب الوقف

وهو حبس العين على ملك

الواقف والتصدق بالمنفعة ولا يلزم الا ان يحكم به حاكم او يقول

اذا مت فقد وقفته ولا يجوز وقف المشاع وان حكم به جاز و

لا يجوز حتى يجعل آخره بجهة لا تنقطع ابدا ويجوز وقف

العقار دون المنقول وعن محمد جواز وقف ما جرى به

التعامل كالفاس والقدوم والمنشار والقدور
لجنان والمصاحف والكتب ولا يجوز بما لا تعامل فيه وعليه
الفتوى ويجوز حبس الكراع والسلاح ولا يجوز بيع الوقف
ولا تمليكه ويبدأ من ارتفاعه بعمارته وان لم يشرطها
الواقف فان كان الوقف على غنى عرمت ماله فان
امتنع فمن اجرته وما انهدم من بناء الوقف وآلته صرف
لعمارته فان استغنى عنه حبث لوقت حاجة وان تعذر
اعادة عينه بيع وصرف الثمن الى عمارته ولا يقسم بين

مستحق الوقف ويجوز ان يجعل الواقف غلة الوقف
او بعضها له والولاية اليه فان كان غير مأمون ترك
عه القاضي منه وولى غيره ومن بنى مسجدا لم يزل ملكه
عنه حتى يفرزه عن ملكه بطريقه ويأذن بالصلاة فيه
ويكفي بصلاة الواحد وفي رواية لجماعة والوقف
في المرض وصية رباطا استغنى عنه يصرف وقفا الى اقرب
رباط اليه ولو ضاق المسجد وبجنبه طريق العامة يوسع منه المسجد
ولو ضاق الطريق وسع من المسجد

كتاب العدة

وتصح بالايجاب والقبول والقبض فان قبضها في

المجلس بغير اذنه جاز وبعد الافتراق يفتقر الى اذنه و

ان كانت في يده ملكها بمجرد الهبة وهبة الاب لابنه

الصغير يتم بمجرد العقد ويملك الصغير الهبة بقبض وليه

وابنه وبقبضه بنفسه وينعقد الهبة بقوله وهبت وملكت

واعطيت واطعمتك هذا الطعام واعريتك وحملتك

على هذه الدابة اذا نوى الهبة وكسوتك هذا الثوب وهبة

المشاع فيما لا يقسم جائزة وفيما يقسم لا يجوز فان قسم

وسلم

وسلم جاز كسهم في دار ولبن في ضرع وصوف على ظهر و

ثمر على نخل وزرع في الارض وان وهب دقيقا في حنطة

او سمنا في لبن او دهنا في سمسم فاستخرجه وسلم لا يجوز

ولو وهب اثنان من واحد جاز وبالعكس لا يجوز ولو

تصدق على فقيرين جاز وعلى غنيين لا يجوز ومن

وهب جارية الا حملها صحت الهبة وبطل الاستثناء

ويجوز الرجوع فيما يهبه للاجنبي ويكره فان عوضه او

زادت زيادة متصلة او مات احدهما او خرجت عن ملكه

الموهوب له فلا رجوع ولا رجوع فيما يهبه الذي رحم محرم
او زوجة او زوج ولو قال الموهوب له خذها بدلا عن
هبتك او عوضتها او مقابلتها او عوضه اجنبي متبرعا فقبضه
سقط الرجوع وان استحق نصف الهبة رجع بنصف الهبة
العوض وان استحق بعض العوض لا يرجع بشيء وان
استحق جميعه رجع بالهبة بشرط العوض يراعى فيها حكم الهبة
قبل القبض والبيع بعده ولا يصح الرجوع الا بتراضيهما او
بحكم الحاكم فان هلكت بعد الحكم لم تضمن

جابن

جابن للمعرحال حيوته واورثه بعد وفاته وبطل الشرط
وهبان يجعل دار له عمره فان مات ردت عليه والرقبى باطلة
وهي ان يقول ان مت قبلي فهي لك والصدقة كالهبة ولا رجوع
فيها ومن نذر ان يتصدق بماله فهو على جزء من مال الزكوة و
يملكه على الجميع ويمسك ما ينفق عياله بالمعروف

كتاب العارية

وهي هبة المنافع ولا يكون الا
فيما ينتفع به مع بقاء عينه فاعار المكيل والموزون قرض
وهي امانة ويصح بقوله اعرتك واطعمتك هذه الارض

واخذت منك هذا العبد بمنحتك هذا الثوب وحملتك على

هذه الدابة اذا لم يرد بهما الهبة واداري لك سكنى او سكنى

عمري وللمستعير ان يعيرها ان لم يختلف باختلاف المستعملين

وليس له اجارتها وان آجرها فهلكت فللمعير ان يضمن المستعير

فلا يرجع على المستأجر ويرجع على المستعير وان فيها

بوقته او منفعة او مكان خفي بالمخالفة الا الى خير وعند

الاطلاق له ان ينتفع بها جميع انواع منفعتها ما شاء ما لم

يطالبه بالرد ولو اعار ارضه للبناء والغرس فله ان يرجع

ويكلف

ويكلف قلعها وان وقتها واخذها قبله يضمن للمستعير قيمته

الزام

ويملك للمستعير قلعه ان لم ينقص الارض كثيرا فان قلعها

فلا ضمان فان اعارها للزراعة فليس له اخذها قبل حصده

وان لم يوقت واجرة رد العارية على المستعير والمستأجر

على الآجر واذا رد الدابة الى اسطبل مالكها او مع من في عياله

او عبده او اجير بري وكذا رد الثوب الى داره ولو كان

عقد جوهر واشباهه لا يبرأ ما لم يسلمه الى المالك وفي الغصب

لا يبرأ في الجميع الا بالتسليم اليه

كتاب الغصب

وهو اخذ المال المتقوم محترم مملوك للغير بطريق التعدي

ومن غصب شيأ فعليه رده في مكان غصبه فان هلك و

اي شيء فعليه مثله والا قيمته يوم غصبه وان نقص ضمن النقصان

وان انقطع المثلي يجب قيمته يوم القضاء وان ادعى الهلاك

حبسه الحاكم مدة يعلم انها لو كانت باقية اظهرها ثم يقضي

عليه بيدلها والقول في القيمة قول الغاصب مع يمينه

فاذا قضي عليه بالقيمة ملكه مستندا الى وقت الغصب وسلم

له الاكتساب دون الاولاد فاذا ظهرت العين وقيمتها

اكثر

اكثر او قدرضمنها بتكوله او بالبينة او بقول المالك سلمت

الغاصب وان ضمنها بيمينه فالمالك ان شاء امضى الضمان

وان شاء اخذ العين وضمن ما نقص من العقار بفعله

ولا يضمنه لو هلك فان نقص بالزراعة يضمن النقصان

ويأخذ رأس ماله وينصدق بالفضل واذا المودع والمستعير

اذا تقرفا وربحا تصدقا بالفضل وان تغير المغصوب بفعل

الغاصب حتى زال اسمه واكثر منافعه ملكه وضمنه ولا ينتفع به

حتى يودي بدله وفي القياس له ذلك وذلك كذبح الشاة

بريان

او طبخها او شيّها او بتقطيعها وطحن الحنطة وزرعها

او خبز الدقيق وجعل الحديد سيفا والصفر آنية والبناء

على الساحة واللبن وعصر الزيتون او العنب او غزل القطن

او نسج الغزل ولو غصب تبرا فضرب دراهم او دنانير او آنية

لم يملكه ومن خرق ثوب غيره فابطل عامة منفعته وان كان

قليلا يضمن نقصانه ومن ذبح شاة غيره او قطع يدها وان

شاء المالك ضمنه نقصانها واخذها وان شاء سلمها وضمنه

قيمتها وفي غير ماكول اللحم يضمن قيمتها بقطع الطرف ومن

بنى

بنى في ارض غيره او غرس لزمه قلعهما وردها على ما بينا

في الاجارات ومن غصب ثوبا فصبغه او سويقا فلته بسمن

فالمالك ان شاء اخذهما ورد الزيادة الصبغ والسمن

وان شاء اخذ قيمة ثوب ابيض ومثل السويق وسلمها

فصل زوائد المغصوب امانة متصلة كانت او منفصلة

يضمن بالتعدي او بالمنع بعد الطلب وما نقصت الجارية

بالولادة مضمون ويجبر بولدها وبالغرة ومنافع الغصب

غير مضمونة استوفاها او عطلها ومن استهلك خمر الذمي

او خشبة فعلية قيمته ولو كانا لمسلم فلا شئ وتجب في كسر

للمعارف فيها الغير وهي كتاب احياء الموات الموات

بما لا ينتفع به من الاراضي وليس بملك مسلم ولا ذمي اذا

قوا انسان بطرف الغراب ونادى باعلى صوته لا يسمع

من احياه باذن الامام ملكه مسلما كان او ذميا ولا

يجوز احياء ما قرب من العامر ومن مجرى اهله ثلث

سنين فلم يزرع بها دفعها الامام الى غيره ومن حفر بئرا

في موات فحريمها ان يكون نزاعا من كل جانب الناضح

والعطن

والعطن في ارادان يحفرها في حريمها منع وحريم العين

من كل جانب خمسمائة ذراع والقناة عند خروج الماء كالعين

وقبلها كالنهر وفي ملك الغير لا حريم له لا بينة ولو غرس شجرة

في ارض موات فحريمها من كل جانب خمسة اذرع وما عدا

عن الفرات ودجلة يجوز احياؤه وان لم يحتمل عوده اليه

وان احتمل لا يجوز كتاب الشرب وهو نصيب

من الماء وقسمة الماء بين الشركاء جائزة ويجوز دعوى الشرب

بغير ارض ويورث ويوصى بمنفعة دون رقبة ولا يباع ولا

يواهب ولا يتصدق به ولا يصلح نهرا وماء الاودية والانهار

العظام كجيحون واخوانه الناس يشتركون فيه في الشفة و

سقي الاراضي ونصب الارحية وما يجري في نهر خاص لقرية فلغيرهم

فيه شركة الشفة لا غير وكذلك البير والحوض وما احتفر في موات

ونحوه فليس لاحد ان ياخذ منه شيأ بدون رضى صاحبه

وله بيعه ولو كانت البير او العين او النهر ملك رجل امتنع

من يريد الشفة من الدخول فان كان لا يجد غيره فاما ان

يتركه ياخذ بنفسه ويخرج الماء اليه فان منعه وهو يخاف

العطش

العطش قاتله بالسلاح وفي المحرر يقاتله بغير سلاح وكذا

على الطعام حالة المخمصة فصل كرى الانهار العظام

على بيت المال وما هو مملوك فكريته على اهله ومن ابى منهم اجبر

وكرية الكري اذا جاوز ارض رجل ترفع عنه وليس على

اهل الشفة شئ من كري نهر لرجل يجري في ارض غيره وليس لصاحب

الارض منعه نهر بين قوم اختصموا في الشرب فهو بينهم على قدر

اراضيهم وليس للاعلى ان يسكر حتى يستوفي الابتر اضيهم وليس

لاحدهم ان يشق منه نهرا وينصب عليه رحى او يتخذ عليه جسرا

او يوسع فداوه يسقي شربه الارض ليس لها شرب الابتراضيهم

ولو كانت القسمة بالكوى فليس لاحدهم ان يقسم بالايام ومنا

صفة ولا يمين كوة وان كان لا يضر بالباقين **كتاب المزا**

رعة وهي عقد على الزرع ببعض الخارج وهي فاسدة عند

ابي حنيفة جائزة عندهما وعليه الفتوى قال الخصيري وابو حنيفة

هو الذي فرع هذه المسائل على اصوله لعلمه ان الناس لا يأخذ

ون بقوله ولا بد فيها من بيان وقت وكون الارض صالحة

للزراعة ومعرفة قدر البذر وجنسه ونصيب

الآخر

المزارعة فاسدة عند
ابي حنيفة رحمه الله
جائزة عندهما وعليه
عامة اصحابنا رحمهم الله

الآخر والتخلية بين الارض والعامل وان يكون الخارج مشتر

كا بينهما حتى لو شرط لاحدهما قفزانا معلومة او ما على السواقي

او ان يأخذ رب البذر بذره او الخارج فسدت وان شرطا رفع

العشر جاز وان كانت الارض والبذر لواحد والعمل والبقر

الآخر او كانت الارض لواحد والباقي لآخر او كان العمل من واحد

والباقي لآخر فهي صحيحة والخارج على الشرط فان لم يخرج شيء

فلا شيء للعامل وما عدا هذه الوجوه فاسدة واحد ذا فسدت

فالخارج لصاحب البذر وللآخر اجر مثله او ارضه لا يزاد على قدر المسمى

عمله

صورة المسألة		
ضد	غق	ج
ضق	عذ	ط
ضح	قز	ط
ضا	عقد	ح
ع	مقعد	ج
ق	عقيص	ط
ك	عز	ط

عما

ولو شرطا لثلثي الرطب لرب البذر صح وللآخر لا يفسخ ولو سكتا عنه فلرب

البذر وقبل بينهما فان عقدا هكذا فامتنع صاحب البذر لم يجبر

وان امتنع الآخر اجبر وتفسخ بالاعذار كالاجارة ولا يكون

للعامل اجرة كراب وحفر واجرة الحصاد والرفع والدياس

والتذرية عليهما بالحصص ولو شرطاه على العامل لا يجوز وعن

ابي يوسف جوازه وعليه الفتوى واذا مات احد المتفاقدين بطلت

واذا انقضت المدة ولم يدرك الزرع فعلى المزارع اجرة نصيبه

من الارض حتى يستحصد ونفقة الزرع عليهما حتى يستحصد

كتاب المساقاة

وهي كالمزارعة في الخلاف

والحكم والشرط الا المدة فانه يجوز وان لم يسمها ويقع

على اول ثمرة تخرج وفي الرطبة على ادراك بذرها وان سميا

مدة لا تخرج الثمرة فيها فسدت فان خرجت فعلى الشرط

والا فلا اجر له وان دفع نخيلا واصول رطبة ليقوم عليها

واطلق لا يجوز فيها وفي الرطبة الا بمدة فيجوز المساقاة في الشجر

والكرم والرطاب واصول الباذنجان وان كانت تبذر بالبستقر

والعلي فان كانت قد انتهت لا يجوز وتبطل بالموت

كتاب النكاح

النكاح حال الاعتدال سنة

مؤكدة مرغوبة وحال التوقان واجب وحال خوف الجور مكروه وينعقد بلفظين ماضيين او احدهما ماض كقوله

زوجني فيقول زوجتك وينعقد بلفظ النكاح والتزويج

والبنة والعتق والتمليك والبيع والشراء ولا ينعقد نكاح

المسلم الا بحضور رجلين او رجل وامرأتين لا بد في الشهود

من صفة الحرية والاسلام ولا يشترط العدالة وينعقد بشهادة

اعميين وبشهادة ابنيهما او ابنيه منهما ولا ينظر

بشهادتهم عند دعوى القرب واذا تزوج مسلم ذمية بنعقد

بحضرة ذميين ولا يظهر عند جحوده ويحرم على الرجال نكاح امة

ويتزوج المسلم ذمية بشهادة ذميين جاز وقال زفر رحمه الله لا يجوز

وجدته وبنته وبنات ولده واخته وبنتها وبنت اخيه وعمته فلا يصح نكاحهن

وخالته وام امرأته وبنتها ان دخل بها وامرأة ابيه واجداده

وبنته وبني اولاده والجمع بين الاختين نكاحا ووطيا بملك اليمين

قال الله تعالى حرمت عليكم امهاتكم وبناتكم واخواتكم وعماتكم

وبين المرأة وعمتها او خالتها ويحرم منه الرضاع منه ذكورا

من النسب واذا طلق امرأته لا يتزوج اختها ولا رابعة حتى تنقضي

عدتها ولا يتزوج امة ولا المرأة عبدها والزنا يوجب حرمة

المصاهرة وكذا للمس بشهوة من الجانبين و نظر الفرج الداخل

خل و نظر الى ذكره ويجوز تزويج الكتابيات والصابيات

ولا يجوز تزويج المجوسيات والوثنيات ويجوز تزويج الامة

مع القدرة على الحرة ويجوز تزويج المحرم حالة الاحرام ولا يتزوج امة على حرة ولا في عدتها وتزويج الحرة والامة عبيلها و

للحران يجمع نكاحا بين اربع من الحرائر والاماء لا غير و

العبد بين اثنين ولا يجوز نكاح الخصي من غير الاناث

فان فعل لا يطاءها حتى تضع ويمن جمع بين اختين احد

بها لا يحل له نكاح صحيح نكاح الاخرى و نكاح المتعة والمؤقت

باطل وعبارة النساء معتبرة في النكاح حتى لو زوجت

الحرة العاقلة البالغة نفسها جاز وكذلك لو زوجت غير

ها بالوكالة او الولاية ولا اجبار على البكر البالغة فان استاذ

نها الولي فسكتت او ضحكت او بكت بغير صوت فهو

اذن وكذلك لو زوجها ثم بلغها وان استاذنها الولي فلا

بد من القول واذن الثيب بالقول وينبغي ان يزوجها

الخروج بما يعرفه فان زالت بكارتها بوثبة او جراحة او تعنيس

او حيض او زنا في بكر فان قال الزوج بلغك النكاح فسكت فقال

بل رددت فالقول قولها ويجوز للولي انكاح الصغير والصغيرة

والمجنونة فان كان ابا او جدا فلا خيار لها بعد البلوغ فان

زوجها غيرهما فلها الخيار واذا كان احد الزوجين عنينا

فللخيار للآخر الا في الجب فتفرق للحال بينهما والعنة والخصاء

فيؤجل سنة فان وطيء والا فرق بينهما بطلبها ويكون طلاقا

بائنا والولي العصابة على ترتيب ميراث الارث والمجبر مولى العتاقة

واللام وافاد بها الترويج ثم مولى الموالاة ثم القاضي ولا ولاية

لصغير ولا لعبد ولا لمجنون ولا كافر على مسلمة وابن المجنونة تقدم

على ابيها واذا غاب الاقرب غيبة لا ينتظر كفء للخاطب حضوره

زوجها الابعد ولو زوجا وليان فالاول اولى وان كانا

معا بطلا ويجوز للاب والجد ان يزوج ابنه باكثر من مهر المثل

وابنة بادنى من غير كفء ولا يجوز ذلك لغيرهما والواحد

يتولى طرفي النكاح في العقد وليا كان او وكيلا او وليا ووكيلا

او اصيلا ووكيلا او وليا واصيلا وينعقد نكاح الفضولي

موقوفا كالبيع اذا كان من جانب واحد اما من الجانبين

او فضوليا من جانب اصيلا من جانب فلا والكفاءة تعتبر في

النكاح في النسب والدين والصنايع والحرية والمال وهو يملك

النفقة والمهر المعجل ومن له اب في الاسلام او الحرية لا يكافئ من ليس له

ابوان والابوان والاكثر سواء واذا تزوجت غير كفو فللولي

ان يفرق بينهما فان قبض المهر او جهز او طالب بالنفقة فقد رضي

وان سكت لا يكون رضا وان رضي احد الاولياء فليس

لغيره الاعتراض وان نقصت من مهر مثلها فللاولياء ان

يفرقوا او يتموه المهر فلو عشرة دراهم فان سمى اقل منها فلها

عشرة

عشرة ومن سمى مهر المثل بالدخول او الموت ويتنصف بالطلاق

قبل الدخول وان لم يسم لها مهرا او شرط ان لا مهر لها فلها

بالدخول والموت والمتعة بالطلاق قبل الدخول ولا تجب

المتعة الا لهذه وتستحب لكل مطلقة سواها وهي درع وخمار

وملحفة يعتبر ذلك بحاله ولا يزاد على قدر نصف مهر مثل

وان زاد في المهر لزمه ويسقط بالطلاق قبل الدخول وان

حطت من مهرها صح الحط والخلوة الصحيحة في النكاح الصحيح

كالدخول وان وجدت من المجبوب والعنين والخصي

وهو ان لا تكون ثم مانع من الوطء طبعا او شرعا كالمرض المانع

من الجماع والرتق والاحرام بالحج وصوم الفرض والحيض

وفي الفاسدة يجب المهر المثل بالدخول ولا يتجاوز الفي

وثبت فيه النسب وتزوجها على خمر او خنزير او على المثل الفين

هذا الدين من الخل فاذا هو خمر او على هذا العبد فاذا هو كان تسمية

خمر او على خدمته سنة جاز او تعليم القرآن جاز الكل

ولها مهر المثل واذا لم تزوج العبد على خدمته سنة جاز

ولها خدمته وتزوجها على الف على ان لا تزوجها عليها

عليها فان وفى فلها المسمى والا فمهر مثلها وان قال على الف ان

اقام بها والفين ان اخرجها فان قام فلها الالف وان اخرجها فلها مهر مثلها وان تزوجها على هذا العبد او هذا فلها

اشبههما بمهر المثل وان كان مهر المثل بينهما فلها مهر المثل وان تزوجها على حيوان فان سمى نوعه كالفرس جاز وان لم يصفه

ولها الوسط وان شاء اعطاها ذلك وان شاء فبمنه والثوب

مثل الحيوان الآتي اذا ذكر وصفا لزمه تسليمه وكذلك كل ما ثبت

في الذمة مهر مثلها بعشر بنات عشيرة ابيها فان لم يوجد فمن

مثل حالها فمن الاجانب ويعتبر باسرائها في السن والحسب
والبكارة والبلد والعصر والعقل والمال فان لم يوجد
ذلك فالذي يوجد منه وللمرأة ان تمنع نفسها وان يسا
فمن بها حتى يعطيها مهرها فاذا أوفاها نقلها الى حيث
شاء وقيل لا يسافر بها وعليه الفتوى فصل
ولا يجوز نكاح العبد والامة وام الولد والمدبر الا باذن
المولى وله اجبارهم على النكاح واذا تزوج العبد باذن
مولاه فالمهر دين في رقبته يباع فيه والمدبر يسعى فاذا اعتقت

الامة

الاية والمكاتبة ولها ان تزوج حرا وعبد فلها الخيار ومتى تزوج
امة فليس عليه ان يبوئها بيت الزوج وتقول له متى ظعنت
بها وطلبتها ولو تزوج عبد بغير اذن مولاه فقال له طلقها
فليس باجازة واذا قال طلقة رجعية فهو اجازة والا
ذن في العزل لمولى الامة واذا تزوج عبد وامة بغير اذن
المولى ثم اعتقا نفذ بلا خيار فصل تزوج ذمي ذمية
على ان لا مهر لها او على بنت وذلك عندهم جائز ولا مهر لها
وان تزوجها بغير شهود او في عدة كافر آخر جازا ان دانوه وان

ولو نكحت بلا اذن فعتقت
نفذ بلا خيار فلو وطئ قبل العتق
فالمهر للمولى ولو وطئ بعد العتق
فالمهر للامة

اسلما أقر على نكاحهما ولو تزوجها على خمر او خنزير ثم اسلما او

احدهما قبلها ذلك ان كانا غيبين والا فمهر المثل

للخنزير واذا اسلم المجوسي فرق بينه وبين من تزوج من محارمه

ولا يجوز نكاح المرتد والمرتدة والولد يتبع خير الابوين دينا

والكتابي خير من المجوسي واذا اسلمت امرأة الكافر فان اسلم زوج

والا فرق بينهما بطلاق وان اسلم الزوج المجوسية فان اسلمت

والا فرق بينهما بغير طلاق وفي دار الحرب توقف البينونة في الملتين

على ثلث حيض قبل اسلام الآخر واذا خرج احد الزوجين

البينا

البينا اسلما وقعت البينونة بينهما وكذلك ان سبي احدهما وان

سبيا معا لم يقع فان خرجت المرأة البينا مهاجرة لا عدة عليها

واذا ارتد احد الزوجين وقعت الفرقة بينهما بغير طلاق

فان كان بينه الزوج بعد الدخول بها المهر وقبله لا شئ لها

وان كان الزوج فالكل بعده والنصف قبله وان ارتدا معا

ثم اسلما معا فهما على نكاحهما وعلى الرجل ان

يعدل بين نسائه في البينونة والبكر والثيب والجديدة

والعتيقة والمسلمة والكتابية سواء والحر تضعف الامة

ومن وهبت نفيها لصاحبها جاز ولها الرجوع ويسافر

بمن شاء والقرعة اولى كتاب الرضاع حكم

الرضاع يثبت بقليله وكثيره في مدة وهي ثلثون شهرا ويحرم

من الرضاع ما يحرم من النسب الا اخت ابنه وام اخته واذا

ارضعت المراة صبية حرمت على زوجها وابائه وابنائه وكذا

ارضع صبيان من امراة واحدة فهما اخوان وان اجتمعا على

لبن شاة فلا رضاع واذا اختلطا اللبن بالماء او بالدواء و

لبن شاة او لبن امراة اخرى فالحكم للغالب وان اختلطا بالطعام

فلا حكم له وان كان غالبا ويتعلق بلبن المراة بعد موتها

وبلبن البكر ولا يتعلق بلبن الرجل ولا بالاحتقان و

يتعلق بالاستعاط واذا ارضعت امراة الكبيرة الصغيرة

حرمتا على الزوج ولا مهر للكبيرة ان كان قبل الدخول و

للصغيرة المهر يرجع به على الكبيرة ان كانت عاقلة وتعمدت

الفساد والقول قولها فيه كتاب الطلاق احسن

ان يطلقها واحدة في طهر لا جماع فيه ويتركها حتى تنقضي عدتها

تها واحسن وهو السنة ان يطلقها ثلثا في ثلثة اطهار

الجماع فيها والشهر للآيسة والصغيرة والحامل كالحيضة

ويجوز طلاق السنة عقيب الجماع والبدعة ان يطلقها ثلثا او

ثنتين بكلمة واحدة او في طهر لا رجعة فيه او يطلقها وهي حائض

تقع ويكون عاصيا وطلاق غير مدخول بها حالة الحيض

ليس ببدعي واذا طلق امرأته حالة الحيض يراجعها فاذا طهرت

فان شاء طلقها فان شاء امسكها واذا قال للمدخول بها انت

طالق ثلثا للسنة وقع عند كل طهر تطليقة وان نوى وقوعهن

الساعة وقعن وطلاق الحرة ثلث والامة ثنتان ولا اعتبار

بالرجل

بالرجل ويقع طلاق كل زوج عاقل بالغ مستيقظ وطلاق

المكره والسكران واقع ويقع طلاق الاخرس بالاشارة ومن

ملك امرأة او شقصا منها وقعت الفرقة بينهما وصريح الطلاق لا يحتاج

الى النية وهو قوله انت طالق وطلقتك ومطلقة ويقع به واحدة

رجعية ولا يقع فيه نية الثلث والثنتين وقوله انت الطلاق او

انت طالق الطلاق او انت طالق طلاقا او انت طلاق يقع واحدة

رجعية ويقع فيه نية الثلاث دون الثنتين ولو نوى بقوله

طالق واحدة وبقوله طلاقا اخرى وقعتا واذا اضاف الطلاق

الاجلنها او ما يعبر به عن الجملة كالرقبة والوجه والرأس

والروح والجسد او الى جزء شائع منها وقع وان اضاف الى

اليد والرجل ونحوها لا يقع ونصف الطلقة تطليقة وكذلك

والثلث وثلاث انصاف تطليقتين ثلاث وثلث انصاف تطليقة

ثنتان وقبل ثلاث ولو قال انت طالق مئي واحدة قبل الثلث

يقع ثنتان والمثنى يقع واحدة وواحدة في ثنتين وا

حد وثنتين في ثنتين اثنتان وان نوى الحساب ولو قال

انت طالق منه هنا الى الشام فهي واحدة رجعية وان قال انت

طالق

طالق بمكة او في مكة طلقت في الحال في كل البلاد ولو قال انت

طالق غدا يقع بطلوع الفجر وينذ آخر النهار يقع ديانة ولو قال

غدا صح قضاء ايضا ولو قال اليوم غدا او غدا اليوم يؤخذ

بأولهما ذكرا ولو قال انت طالق قبل ان اتزوجك لبس بشئ وان

طالق مالم اطلقك او متى لم اطلقك او متى مالم اطلقك طلقت حين

في الحال ولو قال ان لم اطلقك او اذا لم اطلقك او اذا مالم اطلقك لم

تطلق

عند ولو قال انا منك طالق لم يقع شئ وان نوى ولو قال

انا منك بائن او عليك حرام ونوى الطلاق فواحدة بائنة ولو

قال انت طالق هكذا واشار باصابع الثلث فثلاث وبالواحدة

واحدة وبالشنبى اثنتان والمعتبر المنوى وان اشار بظهر

ها فالمضمومة ولو قال انت طالق بائن او افحش الطلاق او

اخبثه او اشده او طلاق الشيطان او البدعة او كل الحيل او

ملء البيت او تطليقة شديدة او طويلة او عريضة فهى وا

حدة بائنة وان نوى الثلث فثلاث ومن طلق امرأته قبل الد

خول ثلثا وقعن فان قال لها انت طالق وطالق او واحدة

وواحدة او واحدة قبل واحدة او بعدها واحدة وقعت

واحدة

واحدة ولو قال قبلها واحدة او بعد واحدة او مع واحدة

اومعها واحدة ثنتان ولو قال ان دخلت الدار فانت طالق

واحدة وواحدة فدخلت وقعت واحدة ولو قال لها انت طالق

واحدة وواحدة ان دخلت الدار فدخلت وقع ثنتان وكنايات

الطلاق لا يقع بها الا بنية او دلالة حال ويقع بائنا الا اعتد

واسترى رحلك وانت واحدة فيقع بها واحدة رجعية والفاظ

البائن قوله انت بائن بتة بتلة حرام جبلك على غاربك خلية

برية الحق باهلك وهبتك لاهلك سرحتك فارقتك امرك بيدك

الواحدة والثلث ولو نوى الثنتين فواحدة ولو قال لها اختاري

ري بنوى الطلاق فلها ان تطلق نفسها في مجلس علمها فان

قامت او اخذت في عمل آخر بطل خيارها وان اختارت نفسها

في واحدة بائنة ولا يكون ثلثا وان نوى الزوج ولا بد من

ذكر النفس او ما يدل عليه في كلامها او كلامه ولو قال لها اختاري

اختاري اختاري فقالت اخترت اختيارتا او الاولى او الوسطى

او الاخيرة في ثلث ولو قال طلقت نفسي او اخترت نفسي بطلقة

في

في رجعية ولو قال لها طلقي نفسك فلها ان تطلق في المجلس

وتقع رجعية وليس له ان يرجع عنه ولو قال لها طلقي نفسك

متى شئت او متى ما شئت او اذا شئت او اذا ما شئت لا تتقيد بالمجلس

وكذا لو قال لغيره طلق امرأتي ولو قال له ان شئت تقيد بالمجلس

ولو قال لها طلقي نفسك كلما شئت فلها ان تفرق الثلث وليس

لها ان يجمعها ولو قال طلقي نفسك ثلثا وطلقت واحدة في

واحدة ولو قال واحدة فطلقت ثلثا لم يقع شئ ولو قال

لها ان طلقت كيف شئت وقعت واحدة رجعية وان لم

يشاء فان شاءت بائنة او ثلثا وقد اراد ها الزوج وقع وان
اختلفا في مشيتها واراد به واحدة رجعية ولو قال لها طلقي
نفسك من ثلث ما شئت فليس لها ان تطلق نفسها ثلثا
وتطلق ما دونها والفاظ الشرط ان واذا واذا ما ومتى و
مهما وكل وكلما واذا علق الطلاق بشرط وقع عقيبه ولا يصح
التعليق الا ان يكون الحالف مالكا كقوله لامرأته ان فعلت
كذا فانت طالق او يضيفه الى ملك كقوله ان تزوجتك او كل امرأة
اتزوجها فهي طالق وزوال الملك لا يبطل اليمين فان وجد

الشرط

الشرط في ملك انحلت اليمين ووقع الطلاق وان وجد في غير
ملك انحلت ولم يقع شيء وفي كلما لا تنحل اليمين بوجود الشرط
حتى يقع الثلاث فاذا اختلفا في وجود الشرط فالقول للزوج مع اليمين
والبينة للمرأة وما لم يعلم الامر جهتها فالقول قولها في حق
نفسها كقوله ان حضت فانت طالق وفلانة فقالت
حضت طلقت هي خاصة وكذلك التعليق بمجيئها ولو قال
ان ولدت غلاما فانت طالق واحدة وان ولدت جارية
فنشئين فولدت لهما ولا يدري ايهما اولا طلقت واحدة و

في الثنتين ثنتين ولو قال لها ان جامعتك فانت طالق ثلثا فاو
جبّ ولبث ساعة فلا شئ عليه فان تركه ثم اولجه فعليه مهر
لو كان الطلاق رجعيا يحصل المراجعة بالايلاج الثاني ولو
قال لها انت طالق ان شاء الله او ان لم يشأ الله او ما شاء الله
او سالم يشأ الله او الا ان يشأ الله لا يقع شئ ان وصل ولو قال
انت طالق ثلثا الا واحدة طلقت ثنتين ولو قال الا ثنتين
فواحدة ومن ابان امرأته في مرضه ثم مات ورثته ان كانت
في العدة وان ابانها بامرها او جاءت الفرقة من جهتها في

مرضه

مرض لم ترثه كالمخيرة بسبب الجب والعنة ورضا البلوغ
والعتق ولو فعلت ذلك وهي مريضة ورثها ان ماتت و
هي في العدة بأكثر الرجعة الطلاق الرجعي لا بحرم
الوطي والزوج مراجعها في العدة بغير رضاها ويثبت الرجعة
جعة بقوله راجعتك وبكل فعل يثبت به حرمة المصاهرة
من الجانبين ويستحب ان يشهد على الرجعة فان قال
بعد العدة كنت راجعتك في العدة فصدقه صحت الرجعة وان كذبت لم تصح وان قال لها راجعتك فقالت

لدت ثم ولدت من بطن اخر فهو رجعة والمطلقة الرجعية

تشوف وتزين ويستحب لزوجها ان لا يدخل عليها حتى

تطهر من نفاسها وله ان يتزوج المبانة بدون الثلث في العدة وبعد

العدة والمبانة بالثلاث لا يحل له حتى تنكح زوجا غيره نكاحا صحيحا

ويدخل بها ثم تبين بينونة لا يحل له بملك اليمين ووطء المولى لا

يحلها والشرط الايلاج دون الانزال وان يكون المحلل بالغا

مع مثله فان تزوجها بشرط التحليل كره وحلت الاول والزوج

الثاني يهدم ما دون الثلث ولو طلقها ثلثا فقالت انقضت

لدت

فجيبه له ان انقضت عدتي فلا رجعة واذا قال زوج الامة ارا

جعتها في العدة وصدقه المولى وكذبته او بالعكس فلا

رجعة وان انقطع الدم في الحيضة الثالثة لعشر ايام او

تنقطع الرجعة وان لم تغتسل وان انقطع لاقل من عشر لم

ينقطع حتى تغتسل او يمضي عليها وقت صلوة او تيمم وتصلي و

في الكتابية ينقطع بمجرد انقطاع الدم ومن طلق امراته وهي حا

مل فقال لم اجامعها فله الرجعة وان قال ذلك بعد الخلوة

الصحيحة فلا رجعة له واذا قال لها اذا ولدت فانت طالق فو

عدتي وخلت وانقضت عدتي والمدة تحتمله وغلب على ظنه

صدقها جاز له ان يتزوجها بالجـــــ الايلاء اذا قال

والله لا اقربك اولا اقربك اربعة اشهر فهو مولٍ وكذلك لو حلف

بحج او صوم او صدقة او عتق او طلاق فان قربها في اربعة اشهر

حنث وبطل الايلاء وان لم يقربها ومضت اربعة اشهر بانت

بتطليقة فان كانت اليمين اربعة اشهر فقد انحلت وان كانت

مؤبدة فان عاد ونزوجها عاد الايلاء على الوجه الذي بينا فان

مضت اربعة اشهر بانت باخرى فان تزوجها فكذلك فان تزوجها

بعد

بعد زوج آخر فلا ايلاء فان وطيها كفر عن يمين واقل مدة

الايلاء من الحر اربعة اشهر ومن الامة شهران وان الى

من المطلقة الرجعية فهو مولٍ ومن البائنة لا ولو قال

والله لا اقربك سنة الا يوما فليس بمولٍ فان قربها وقد بقي

من السنة اربعة اشهر صار موليا واذا احد الزوجين من بضا

للقدرة على الجماع او مجبوبا او عنينا او رتقاء او صغيرة او بينهما مسافة

اربعة اشهر فقال في مدة الايلاء فئت اليها سقط الايلاء ان

اسم به العذر من وقت الحلف الى آخر المدة فلو قدر على

كان

الجماع بعد ذلك في المدة لزمه الفيء بالجماع وان قال لامرأته انت
عليّ حرام فان اراد الكذب صدق وان اراد الطلاق فواحدة
بائنة وان نوى الثلث فثلاث وان اراد الظهار فظهار

وان اراد التحريم او لم ينو شيأ فهو ايلاء باب الخلع
وهو ان يفتدي المرأة نفسها بمال ليخلعها به فاذا فعلا
لزمها المال ووقعت تطليقة بائنة وكذلك ان طلقها على
مال ويكره ان يأخذ منها شيأ ان كان هو الناشز وان
كانت هي كره له ان يأخذ اكثر مما اعطاها وقد اصلح مهرا صلح

بدلا

بدلا في الخلع واذا بطل العوض في الخلع كان بائنا وفي الطلاق
يكون رجعيا فان خالع المسلم على خمر او خنزير فلا شيء له وان
قال خالعتني على ما في يدك وليس في يده شيء فلا شيء عليها ولو قال
من مالي ردت عليه مهرها ولو قال على درهم لزمها ثلثة دراهم
ولو خلع ابنه الصغيرة على مالها لا يلزمها شيء وفي الكبيرة يقع
قف على قبولها ولو ضمن المال لزمه في الحالين وشرط الخيار
للزوج باطل ولها جائز ولو قال طلقني ثلثا بالف وطلقها
واحدة فعليها الثلث الالف ولو قال على الف لم يلزمها شيء

ولو قال لها طلقي نفسك ثلثا بالف او على الف فطلقت

واحدة لم يقع عليها شئ ولو قال لها انت طالق وعليك الف

فقبلت طلقت ولا شئ عليها والمبارات كالخلع يشترطان

كون الحق لكل واحد منهما الزوجية على الآخر مما يتعلق بالنكاح

حتى لو كان قبل الدخول وقد قبض المهر لم يرجع عليها بشئ

ولو لم تقبض شيئا لا ترجع عليه بشئ وتعتبر خلع المريضة

من الثلث بالظهار وهو ان يشبه

بعضو

الكفارة

بمجالسي فعليه لكل ظهار كفارة عتق رقبة يجزئ فيها ما يجزئ في الرقبة
الواجبة ولا يجزئ المدبر وام الولد والمكاتب الذي ادى بعض
كتابته ولا مقطوع اليدين او ابهاميها او الرجلين ولا الاعمى ولا
الاصم ولا الاخرس ولا المجنون المطبق ولا معتق البعض وان
اشترى اباه ينوي الكفارة اجزاه وان اعتق نصف عبد ثم جامعها
ثم اعتق باقيه لم يجزه وان لم يجامعها بين الاعتاقين اجزاه
فالعبد لا يجزيه في الظهار الا الصوم فان لم يجد ما يعتق
صام شهرين متتابعين ليس فيهما رمضان ويوم العيد

وايام

وايام التشريق فان جامعها في الشهرين ليلا او نهارا عامدا او ناسيا او افطر يوم غيم او بعذر او غير عذر استقبل
فان لم يستطع الصيام اطعم ستين مسكينا كصدقة الفطر
او قيمة ذلك وان غداهم وعشاهم جاز ولا بد من شبعهم في الا
كلتين ولا بد من الادام في خبز الشعير دون الحنطة وان اطعم
واحدا ستين يوما اجزاه وان اعطاه في يوم واحد عن الكل
اجزاه عن يوم واحد فان جامعها في خلال الاطعام لم يستانف
ومن اعتق رقبتين او صام اربعة اشهر او اطعم مائة وعشرين

سكينا عن كفاني فيها اجزاه وان لم يعتبر وان اطعم ستين

سكينا كل سكين صاعا عن كفارتين لم يجزه الا عن

واحدة وان اعتق وصام فله ان يجعل ذلك عن ايتهما

شاء باب اللعان ويجب بقذف

الزوجة بالزنا او بنفي الولد اذا كانا من اهل الشهادة

وهي ممن يحد قاذفها وطالبة بذلك وهو في حق الزوج كحد

القذف وفي حقها كحد الزنا فاذا امتنع منه حبس حتى يلاعن

او يكذب نفسه فيحد فاذا لاعن وجب عليها ان تحبس حتى تلاعن

او

١٣٣

او تصدقه فاذا لم يكن الزوج من اهل الشهادة فعليه حد القذف

فاذا كان من اهل الشهادة وهي ممتنعة لا يحد قاذفها فلا حد ولا لعان

اللعان ان يبتدئ القاضي بالزوج فيشهد اربع مرات يقول في

كل مرة اشهد بالله اني لمن الصادقين فيما رميتك به من الزنا ويقول

في الخامسة لعنة الله عليه ان كان من الكاذبين فيما رماني به من الزنا

وان كان القذف بولد يقول فيما رميتك به من نفي الولد وان كان

القذف بهما ذكرهما ثم يشهد المرأة اربع مرات يقول في كل مرة اشهد بالله

انه لمن الكاذبين فيما رماني به من الزنا وفي الخامسة غضب الله عليها

ان كان من الصداق بين فيما زعما به من الزنا وفي نفي الولد يذكره

واذا لاعن فرق الحاكم بينهما ويكون تطليقة بائنة فلو اكذب نفسه

عاد اليها وحده القاضي فان كان القذف بولد نفى القاضي نسبه

والحقه بامه ولو قال ليس حملك مني فلا لعان ويصح نفي الولد عقيب

الولادة وفي حال التهنئة واسباع آذان الولادة وبعد ذلك يثبت

نسبه ويلاعن وان كان غائبا فعلم فكذبها ولدت حال علمه ومن

ولدين في بطن واحد فاعترف بالاول ونفى الثاني يثبت نسبهما

وان عكس يثبت نسبهما وحد

باب العدة

عدة

عدة الحرة المدخول بها في الطلاق والفسخ بعد الدخول ثلاث حيض

والصغيرة والآيسة ثلثة اشهر وعدتهن في الوفاة اربعة اشهر

وعشر ايام والامة في الطلاق حيضتان وفي الصغر والاياس شهر

ونصف وفي الوفاة شهران وخمسة ايام وعدة الكتابية كالحرة

وعدة في الطلاق قبل الدخول وعلى الذمية في طلاق الذمي

ام الولد في موت سيدها والاماء ثلث حيض وثلث اشهر

والعدة في النكاح الفاسد والوطء بشبهة بالحيض في الموت والفرقة

وعدة امرأة المفقود اربعة الاجلين في الباين وعدة الوفاة في الرجعي

ولو اعتقت الامة في العدة عن طلاق الرجعي انتقلت الى عدة الحرائر

وفي البائن لا ولو اعتدت الآيسة بالاشهر ثم رأت الدم بعد ذلك او

الصغيرة التي في خلال الاشهر استأنفت بالحيض ولو اعتدت

بحيضة ثم أيست لم تستأنف بالشهور وابتداء عدة الطلاق عقيب

الولادات عقيبها وتنقضي بمضي الدة وان لم تغتسل بعدها فابتداء عدة

النكاح الفاسد عقيب التفريق او عقده على ترك الوطي واذا وطئت

المعتدة بشبهة فعليها عدة اخرى وتداخلان فان حاضت حيضة

ثم وطئت كملتا بثلثة اخر ولو وطئت المعتدة عن وفاة بنكاح

ثراه

ثراه من الحيض فيها تحتسب من الثانية واقل مدة العدة شهران

ولا بينبغي ان تخطب المعتدة عن نكاح صحيح عن وفاة وطلاق

باين اذا كانت بالغة حرة مسلمة او امة الحداد وهو ترك الطيب

والزينة والكحل والدهن والحناء الا من عذر ولا تخرج المبتوتة

من بيتها ليلا ولا نهارا والمعتدة عن وفاة تخرج نهارا وبعض الليل

وتبيت في منزلها والامة تخرج لحاجة المولى وتعتدة المنزل

الذي كانت تسكنه حال وقوع الفرقة الا ان يتهدم او تخرج منه

او لا تقدر على اجرته فتنتقل فصل اقل مدة الحمل ستة

اشهر واكثر ما استان وان اقرت بانقضاء العدة ثم جاءت بولد لاقل

من ستة اشهر يثبت نسبه لستة اشهر لا يثبت ويثبت نسب ولد الرجعية

وان جاءت به لاكثر من ستين عالم تقر بانقضاء العدة فان جاءت به لاقل

من ستين بانت واجلت به لستين او اكثر كان رجعة ويثبت نسب

ولد المبتوتة والمتوفى عنها زوجها لاقل من ستين ولا يثبت لاكثر من

ذلك الا ان يدعي المبتوتة ولا يثبت نسب ولد المعتدة الا بشهادة

او رجل وامرأتين او رجل طاهر او اعتراف الزوج او تصديق الو

بسم الله

بساعة ولو قال لها ان ولدت فانت طالق فشهدت امرأة بالولادة

لم تطلق وان اعترف بالحبل تطلق بمجرد قولها ولو قال لامتان كان

في بطنك ولد فهو حر فشهدت امرأة بالولادة فهي ام ولد بلا

النفقة وتجب للزوجة على زوجها اذا سلمت اليه نفسها منزله

بنفقتها وكسوتها وسكناها على قدر حاله وقيل على حالها وهو

مقدر بكفايتها بلا تقتير ولا اسراف والقول قوله في اعسار في

حق النفقة والبينة بينتها ويفرض لها النفقة كل شهر ويسلم

اليها والكسوة كل سنة اشهر ويفرض لها نفقة خادم واحد

فان نشزت فلا نفقة لها وان منعت نفسها حتى تقبض مهرها فلها
النفقة ولو كانت كبيرة والزوج صغيرا فلها النفقة وبالعكس
لا ولو حجت او حبست بدين او غصبها غاصب وذهب بها فلا نفقة
لها وان حج بها فلها نفقة الحضر وان مرضت في منزله فلها النفقة
وللابنة والمدبر تمام الولد النفقة ان تولاها مولاها بيت الزوج
والا فلا وان استخدمها سقطت ومتى اعسر بالنفقة لم يفرق
بينهما وتؤمر بالاستدانة ليحصل عليه واذا قضى لها بنفقة الاعسار
ثم ايسر ثم لها نفقة الموسر واذا مضت مدة لم تنفق عليها سقطت
الا ان

الا ان يكون قضى بها او صالحها على مقدارها فاذا مات احد
هما بعد القضاء او الاصطلاح قبل القبض سقطت وان اسلفها
النفقة او الكسوة ثم مات احدهما لم يرجع بشئ واذا كان للغائب
مال حاضر له منزل او وديعة او مضاربة او دين وعلم القاضي
به وبالنكاح او اعترف به هو من المال سلمه اليها ان يفرض فيه النفقة لزوجته
والد وولد الصغير اذا كان من جنس النفقة ويحلفها انها ما اخذت
بها ويأخذ بها كفيلا بها وان لم يعلم القاضي بذلك وانكر منعها
المال الزوجة او المال لم يقبل بينتها عليه وعلى ان يسكنها في دار

سفر ولبس فيها احد من اهله ولهما ان يمنع اهلها من الدخول عليها

ولا منهم كلامها والنظر اليها وقيل لا يمنعها من الخروج الى الوالدين

ودخولها اليهما كل جمعة وغيرهما كل سنة وللمطلقة النفقة والسكنى

في عدتها بائنا كان او رجعيا والنفقة للمنوع عنها زوجها وكل

نفقة فرفيه جاءت من المرأة بمعصية كالردة او بتمكين ابن الزوج فلا

لها وبتغيير معصية كخيار العتق والبلوغ وعدم الكفاءة فلها النفقة

وان طلقها ثلثا ثم ارتدت سقطت النفقة وان مكنت ابن زوجها

لم تسقط **فصل** وتجب نفقة الاولاد الصغار على الاب

اذا كا

ولا يجب النفقة على فقير الا للزوجة والولد الصغير والعبد الغني

المحرم للصدقة واذا باع الاب متاع ابنه النفقة جاز وكذا

اذا انفق من مال له في يد واذا قضى القاضي بالنفقة ثم مضت

مدة سقطت الآن يكون القاضي امر بالاستدانة عليه وعلى المولى

ان ينفق على رقيقه فان امتنع اكتسبوا وانفقوا وان لم يكن لهم

كسب اجبر على بيعهم وسائر الحيوانات يجبر فيما بينه وبين الله تعالى

فصل اذا اختصم الزوجان في الولد قبل الفرقة او

بعدها فالام احق به ثم ابوها ثم ام الاب ثم الاخت لابوين ثم

لام

لام ثم لاب ثم لخالات كذلك ثم العمات وبنات الاخت اولى

من بنات الاخ وهنا اولى من العمات ومن لها الحضانة اذا

تزوجت باجنبي سقط حقها فان فارقته عاد حقها والقول قولها في

نفي الزوج ويكون الغلام عندها حتى يستغني عن الخدمة وقدروه

بسبع سنين وقيل بسبع ثم يخير الاب على اخذ والجارية عند الام

والجدة حتى تحيض وعند غيرها حتى يستغني ومن لها حضانة

لا يدفع اليها الصغير حتى تطلبه واذا لم يكن للصغير امرأة الخذ

الرجال واولاهم فيهم تعصيبا غير ابن الصبية لا يدفع الى غير محرم

ولا الى فاسق بخلاف ولد الجميع مستحق الحضانة في درجته واحد

فاورعهم اولهم ثم الكبير ولا حق للامة ولم الولد في الحضانة والدية

احق بولدها المسلم مالم يخف عليه الكفر وليس للاب ان يخرج

بولده حتى يبلغ حد الاستغناء وليس للام ذلك الآن يخرجه

الى وطنها وقد وقع العقد فيه للاب وان كان بين المصرين

او القريتين ما يمكن للاب التطلع عليه ويبيت في منزله فلا بأس

به وكذا لو انتقلت من القرية الى المصر وبالعكس لا كتاب

العتاق ولا يقع الا من مالك قادر على التبرعات والفاظه

صريح

صريح وكناية فالصريح يقع بغير نية كقوله انت حر او

محرر او حررتك او عتيق او معتق او اعتقتك وهذا هو

لاي او يا مولاي او هذا مولاي او يا هذا حر او يا عتيق

الآن تجعل ذلك اسما له فلا يعتق وكذلك اضافة الحرية الى

ما يعبر به عن البدن والكناية بخلافه كقوله لا ملك لي

عليك او لا سبيل لي عليك او لا رق او خرجت من ملكي او خلصت

سبيلك او قال لامته اطلقتك ولو قال طلقتك لا يعتق وان نوى

وكذلك سائر الفاظ صريح الطلاق وكنايته وان قال هذا

ابنى او ابنى او امى عتق وهذا الخ فيه روايتان ولو قال يا ابنى
لو قال

او يا اخى لم يعتق وقيل يعتق ولو قال انت مثل الحر لم يعتق وقيل

يعتق ولو قال يا ابنى الاحر عتق ولو قال لاسلطان لى عليك لم يعتق

وان نواه ومن ملك ذا رحم محرم منه عتق عليه ولو كان المالك

صبيا او مجنونا والمكاتب يكاتب عليه فرابة الولاد لا غير ومن

اعتق عبده للصنم والشيطان عتق وكان عاصيا ومن اعتق

حاملا عتق حملها معها وان عتق حملها عتق خاصة والولد

الام فى الحرية والرق والتدبير وولد الامة منى مولاها حر

وولد

ولدها من زوجها
مملوك لسيدها

ولد المغرور حر بالقيمة ومن اعتق عبده على مال قبل

عتق وولد منه المال وان قال ان ادبت الى الفا فانت حر صار

مكاتبا ويعتق بالتخلية بينه وبين الالف ومن اعتق عبده

عتق وسعى فى قيمته بغية لمولاه والمستسعى كالمكاتب والعتق احد

الشريكين نصيبه عتق فان كان موسرا قوم عليه نصيب شريكه

فشريكه بالخيار ان شاء اعتق وان شاء دبر وان شاء كاتب

وان شاء ضمن المعتق وان شاء استسعى العبد وان كان معسرا

احدهما لا يعتق الاخرى ولو شهدا انه اعتق احد عبديه او

احدى امتيه فهو باطل باب التدبير اذا قال لعبده

اذا مت فانت حر او انت حر عن دبر مني او انت مدبر او قد دبرتك او انت حر بعد موتي او عند موتي او في موتي او اوصيت لك

بنفسك او بر قبتك او بثلث مالي فقد صار مدبرا لا يجوز له اقراره

عن ملكه الا بالعتق ويجوز كتابته واستخدامه واجارته ووطئها

فهو تعليق يجوز رجوعه فان مات على تلك الصفة عتق

كتاب الاستيلاد لا يثبت نسب

ولد الامة من مولاها الا بدعواه فاذا اعترف به صار امّ ولد فاذا

اولدت منه بعد ذلك ثبت بغير دعوة وبشتري بحر دتقبه ولا يجوز

اخراجها عن ملكه الا بالعتق وله وطئها واستخدامها واجارتها و

كتابتها وبعتق بعد موته من جميع المال ولا يسعى في دينه وحكم

كتاب حكم المكاتب

ومن كاتب عبده على مال وقبل صار

ابيهما اسلم فالولاء لمن قبضه الا ان يكون المكاتب عجز نفسه ولو كاتب عبدين كتابة واحدة وان

ادى عتقا وان عجز ارد الى الرق ولا يعتقان الا باداء الجميع

ولا يعتق احدهما باداء نصيبه فان عجز احدهما فرد ثم ادى الآخر

الجميع عتقا ولو كانا لرجلين فكاتبا هما كذلك فكل واحد منهما

مكاتب بحصة بعتق باداء بهما وان كاتبهما على ان كل واحد منهما

ضامن عن الآخر جاز وايهما ادى عتق او يرجع على شريكه بنصف

ولا

الى ورثته على نجومه وان اعتق احدهم لم يعتق حتى يعتق الجميع

واذا عجز المكاتب عن نجم نظر الحاكم وان كان له مال يرجو وصوله

انتظر يومين او ثلثة وان لم يكن له جهة عجزه وعاد الى احكام الرق

كتاب الولاء

سبب ولاء العتاقة الاعتاق وعتق

الغريب بالشراء والمكاتب بالاداء والمدبر وام الولد بالموت اعتاقا

ويثبت للمعتق ذكرا كان او انثى وان شرط لغيره او سايبه ولا

فان اعتق العبد جر ولاءه ابنه الى مواليه فان اعتق الابن وهي حامل

فولدت لاقل عنه ابدا وسبب ولاء الموالات العقد فاذا اسلم على يد

غيره وولاءه على ان يرثه اذا مات ويعقل عنه اذا جنى فذلك صحيح فاذا

مات ولا وارث له ورثه ولهان يقبض بالقول بحضرة الآخر وبالفعل

مع غيبته بان يوالي غيره فان عقل عنه او عن ولده فليس له ذلك وان

اسلمت المرأة ووالت او اقرت بالولاء وفي يدها ابن صغير تبعها

في الولاء كتاب الايمان اليمين بالله تعالى تنعقد بمحوس

نفي الملك على البر في الحال نفي الكفارة الا الاستثناء والنذر ونحوه في الطلاق على البر يقع

قال وهو بخلافه ويرجو ان لا يواخذه الله بعقوبتها

وهي الحلف على اسرة المستقبل بفعله او بتركه وهي انواع منها ما يجب

فيه البر كفعل الفرايض وترك المعاصي ونوع يحب الحنث فيه كفعل

وترك الواجبات ونوع الحنث فيه خير من البر كحق المسلم ونحوه

على السواء فحفظ اليمين فيها اولى واذا حنث فعليه الكفارة ان شاء

اعتق رقبة وان شاء اطعم عشرة مساكين او كساهم كالظهار

لم يجد صام ثلثة ايام متتابعين ولا يجوز التكفير قبل الحنث والقاء

عشرة وفي المنكر ثلاثة حلف لا يأكل من هذه الحنطة لا يحنث

ما لم يفضها ومن هذا الدقيق يحنث بخبزه دون سويقه والجمر

اعتاده اهل البلد والشواء من اللحم خاصة والطبخ ما يطبخ

من اللحم بالماء ويحنث بأكل مرقه والرؤس ما يكبس ويباع

في السوق والرطب والعنب والرمان والخيار والقثاء ليس

بفاكهة والادام ما يصطبغ به كالخل والزيت واللبن والملح ادام

بالكسر

الظهر حلف لا يأكل من هذه البسر فأكله رطبا لم يحنث وكذا الرطب

اذا صار تمرا واللبن شيرازا حلف لا يأكل من لبن هذه الحمل فصار كشا

فأكل حنث حلف لا يأكل من هذه النخلة فهو على ثمرها ودبسها غير

المطبوخ ومن هذه الشاة على اللحم دون اللبن والزبد ولا يدخل

بيض السمكة البيض والشراكا الاكل حلف ليصعدن السماء او

ليطيرن في الهواء انعقدت يمينه وحنث للحال حلف لبانينه ان استطاع

او ليقتلن فلانا الكافر او ليشربن او ليأكلن او ليذبحن

والورد والبنفسج والورد هو الورق والخاتم النفرة ليس بحلي

والذهب حلي والعقود لؤلؤ ليس بحلي حتى يكون مرصعا وعند محمد

هو حلي وبه نقول حلف لا ينام على هذا الفراش فجعل عليه فراشا

آخر ونام لم يحنث وان جعل عليه فراشا فنام حنث وبني جلس

على ما يحول بينه وبين الارض فليس بجالس عليها والبصرية حتى يجلس

فهو على اشد الضرب حلف لا يضرب امرأته فخنقها او نتف شعرها او

وان قال اصلحه

فصام

ولو قال من بشرني بقدوم فلان فهو حر فبشره جماعة سفر فون عتق

الاول وان بشره جميعا عتقوا ولو قال من اخبرني عتق فلان

جهن ولو قال ان تسريت جاريتي فهي حرة فتسرى جارية كان له

ملكها عتقت ولو اشترى امة وتسرى عتق حلف لا يتزوج فتزوج

غيره بغير امره فان اجاز بالقول حنث وبالفعل لا ولو امر غيره

ان يزوجه حنث وكذلك الطلاق والعتاق حلف لا يزوج عبده

المالية حلف ليقضين دينه الى غريبه فاذا دون الشهر وبعد الكرمة

الشهر وان قال ليقضينه اليوم ففعل وبعضهم لو في بيته او عبده

او مستحقه لم يحنث ولو كان رضاصا او ستوقه حنث حلف

لا يقبض دينه شتوقا فقبض بعضه لا يحنث حتى يقبض باقيه وان

فبضه في دفعتين متعاقبتين لم يحنث حلف لا يفعل كذا تركه ابدا وان قال

لا فعلنه بر بواحدة واستحلف الوالي رجلا ليعاونه بكل مفسد فهو

كتاب الحدود

للحدود الله المنع
معدة بيت خانه

فلا حد عليه ويعزر بها ولو زفت اليه غير امرأته فوطئها لا حد عليه

للمهر ولو وجد على فراشه امرأة فوطئها حد ولو كان اعمى الآن يدعوها

فقالت انا زوجتك والدار دار الحرب والبقية لا يوجب الحد وولد الجارية

يعزر ولو زنى بصبية او مجنونة حد ولو طاوعته عاقلة بالغة

لا حد واكثر التعزير تسعة وثلثون سوطا واقله ثلثة وهو اشد من

باب حد القذف

الضرب ثم حد الزنا ثم حد الشرب ثم القذف

واحصان من

قال الغير يا ابن الزانية وليست لابيك حد ولو نفاه عن جده او

نسبه الى خاله او عمه او زوج امه او قال يا ابن ماء السماء لم يحد

ولا يطالب بقذف البنت الا من يقع القدح بقذفه في نسبها فيثبت للولد

وولده وان كان كافرا او عبدا وليس للابن والعبد ان يطالب اباه

وسيده بقذف امه ومن وطئ بحرا ما في غير ملكه واللاعنة يولد لاقل حد فاذ

فهما وان لاعن بغير ولد حد والمسلم من يحد للقذف واذا مات المقذوف

كتاب الأشربة المحرم منها

الخمر هي النيء من ماء العنب اذا غلا وشد وقذف بالزبد والعصير اذا

طبخ فذهب اقل من ثلثيه وهو الطلاء وان ذهب نصفه فالمنصف وان

طبخ ادنى طبخة فالباذق والكل حرام اذا غلا وشد وقذف بالزبد والسكر هو

النيء من ماء الرطب اذا غلا كذلك ونقيع الزبيب كذلك وحرمتها دون الخمر

فيجوز بيعها وتضمن بالاتلاف ولا تحد شاربها الا ان سكر ويكفر مستحلها

وينبذ التمر والزبيب اذا طبخ ادنى طبخة حلال وان اشتد اذا لم يشرب

ثم وجد

باب حد الشرب

وهو كحد الزنى كيفية وحد القذف كمية وثبوتا غير انه يبطل بالرجوع و

بالتقادم في البينة والاقرار وذلك بذهاب السكر والرائحة ولو

اخذ ريحها يوجد منه فلما وصل الى الامام انقطعت لبعد المسافة

حد ويحد بشرب قطرة من الخمر وبالسكر من النبيذ والسكران لا يعرف

ثم وجد

والمنتهم والمرتهن والمغير وخل الحرز خلالا سواء تخللت او خللت

كتاب السرقة

وهي اخذ العاقل البالغ نصابا

محرزا او ما قيمته نصاب املاكا للغير لا شبهة له فيه على وجه الخفية

والنصاب دينار او عشرة دراهم مضروبة من النقرة والحرز

يكون بالحافظ وبالمكان كالدور والبيوت والحانوت والاصطبل

فحرز الحافظ فاذا سرق منه النائم ليلا قطع وبالنهار لا وان كان

فان

فان سرق الغلام الذي لا يعقل من حرز مولاه او الزوجة من حرز الزوج او الضيف من حرز المضيف لا قطع عليه لان لهم فيه حقا

قطع ما لم يخرجه منه وثبت السرقة بما يثبت القذف وبسائل الشهود

عن كيفيتها وزمانها ومكانها وبما هتكها ولا بد من حضور المسروق منه عند الاقرار والشهادة والقطع واذا دخل جماعة الحرز وتولى بعضهم

الاخذ قطعوا ان اخذ كل واحد منهم نصابا وان نقب فادخل يده

واخرجه المتاع او دخل وناول المتاع آخر من خارج لم يقطع وان القاه

في الطريق ثم اخذه او حمله على حمار وساقه قطع وان ادخل يده في صندوق

لا يقطع في الاول ولا في الثاني فيه كالاشربة المطربة والآلات اللهو ولا في غير المحلل
المحلل والصبي الحر المحلل والعبد الكبير والذمي قبل حصان والمرتد
على الشجر وكتب العلم ويقطع في الساج والابنوس والصندل والقنا
والعود والياقوت والزبرجد والفصوص وفي الاواني المتخذة
من الخشب ولا قطع على خائن ولا منتهب ولا مختلس
ولا من سرق من ذي رحم محرم أو من سيده او امرأة سيده او زوجته
او زوج سيدته او مكاتبه او من بيت المال او من القبيلة او من مال له فيه
نصيب الا ان يكون قاطع الطريق فان عاد قطع رجله اليسرى فان عاد قطع
يده اليسرى فان عاد قطع رجله اليمنى فان عاد عزر وحبس حتى تظهر توبته

البسرا

اداعاه لم يقطع واذا قطع والعين قائمة في يده ردها وان
كانت هالكة لم يضمنها ومن قطع يمينا فسرقت لم يسرقها وهي بحالها لم تقطع
وان تغيرت بالكسر او الغرز قطع **فصل** اذا خرج جماعة
لقطع الطريق او واحد فاخذ وا قبل ذلك حبسهم الامام حتى تتوبوا
وان اخذ وا مال مسلم او ذمي واصاب كل منهم نصاب السرقة قطع
ايديهم وارجلهم من خلاف وان قتلوا ولم يأخذوا مالا قتلهم ولا يقطع
الا ان قتلوا واخذوا المال فقطع ايديهم وارجلهم من خلاف وقتلهم او
وان اشترى السارق المسروق او وهبه له
او باعها اياه او
اضجعها وذبحها او
قطع الجاني عضوا

او زوج محرم من المقطوع عليه سقط الحد وصار القتل الى الاولياء

كتاب السير

الجهاد فرض على عين عند النفير العام

وكفاية عند عدده وقتال الكفار واجب على كل رجل عاقل بالغ صحيح

حر قادر واذا جم العدو وجب على جميع الناس تحرج المرأة والعبد

بغير اذن المولى والزوج ولا بأس بالجعل اذا كان للمسلمين حاجة

واذا حاصر المسلمون اهل الحرب دعوهم الى الاسلام فان اسلموا

وان دفع اليهم مالا ليوادعهم جاز عند الضرورة والمرتدون

اذا غلبوا على مدينة واهل الذمة اذا نقضوا العهد كالمشركين

من الموادعة ويكره بيع السلاح والكراع منهم من اهل الحرب وتجهيزهم

اليهم قبل الموادعة وبعدها واذا اسر رجل او امرأة كافرا او

جماعة او اهل مدينة صلح فان كان فيه مفسدة اكثر من الانتفاع بالامام وبنبذ

اليهم ولا يصح امان ذمي ولا اسير ولا تاجر فيهم ولا من اسلم عندهم

خراجها والخراج نوعان مقاسمة بتعلق بالخارج كالعشر وظيفة ولا
يزاد على ما وضع عمر وهو على كل جريب يبلغ الصاع ودرهم وجريب
الرطبة خمسة دراهم والكرم والنخل المتصل عشرة دراهم وعامر يوظف
عمر بوضع عليه بحسب الطاقة وتارة بتنصف الخارج وينقص من ذلك
عند الجور ولا يزاد عند الطاقة واذا اشترى المسلم ارض الخراج او اسلم
الذمي اخذ منه الخراج **فصل** يحبس المرتد ثلثة ايام ويعرض عليه

وحكم الجاني عبد بين وهو وامهات اولاده وعلى الديون التي عليه
وتعلق اكتسابه في الاسلام الى ورثة المسلمين واكتساب الردة في
وبقضى ديون الاسلام من كسب الاسلام وديون الردة من كسبها او
تصير فيئا في اموال ان اسلم تعذر او مات او قتل او لحق بدار الحرب مسلما
فاوجد في يد وارثه من ماله اخذه واسلام الصبي العاقل وارتداده
صحيح ويجبر على الاسلام ولا يقتل والمرتدة لا تقتل وتحبس وتضرب

فصل

بغتة فان بدؤا قاتلهم حتى يتفرق جمعهم فان اجتمعوا وتحصنوا

ابداهم فان كان لهم فئة اجهز على جريحهم واتبع مولیهم ولا يسبي

لهم ذرية ولا يغنم لهم مالا ويحبسها حتى يتوب فيردها عليهم ولا يباشر

بالقتال سلاحهم وكراعهم عند الحاجة وما جبأه البغاة من العشر

والخراج لم يأخذ الامام ثانيا فان صرفوه في جهته والا افتى اهل العدل

يعيدوا فيما بينهم وبين الله تعالى واذا قتل العادل الباغي وورثه

كتاب الكراهية

المكروه

والقابلة وقد بينا العورة في الصلوة وينظر الرجل من الرجل

الى جميع بدنه الا العورة وتنظر المرأة من المرأة والرجل الى ما ينظر الرجل

من الرجل وينظر من ذوات محارمه وامته الغير الى الوجه والرأس والصدر والساقين

والعضدين ولا بأس ان يمس ما يجوز له النظر اليه اذا امن الشهوة ولا

ينظر الى الحرة الاجنبية الا الى الوجه والكفين ان لم يخف الشهوة فان خافها

يد العالم والسلطان العادل ويحل لنساء لبس الحرير ولا يحل الذ

جال الا مقدار اربع اصابع كالعلم ولا باس بتوسيده وافراشه ولا باس

ان يلبس ما سداه ابريسم ولحمته قطن او خز ويجوز للنساء التحلي بالذ

والفضة ولا يجوز للرجال الا الخاتم والمنطقة وحلية السيف من الفضة

وكتابة الثوب من ذهب او فضة وشد الاسنان بالفضة ويكر

ان يلبس الصبي الذهب والحرير ولا يجوز استعمال آنية الذهب والفضة

واذا رفع الى القاضي حال المحتكر يامره ببيع ما يفضل عن قوته و

عياله فان امتنع باع عليه ولا ينبغي للسلطان ان يتسعر على الناس

الا ان يتعدى ارباب الطعام تعديا فاحشا في القيمة فلا باس بذلك

بمشورة اهل الخبرة ولا باس ببيع العصير ممن يعلم انه يتخذه خمرا

ومن حمل خمرا لذمي طابله الاجر ولا باس ببيع السرقين ولا باس

ببيع بناء بيوت مكة ويكره بيع ارضها ويقبل في المعاملات قول

الفاسق ولا يقبل

وان يدعو الله تعالى الا به او بقوله في دعائه اسالك بمعقد العز من

عرشك واسماع الملاهي حرام ويكره تعشير المصحف ونقطه ولا باس

بتجليله ونقش المسجد ولا باس بدخول الذمي المسجد الحرام ولا بعيادته

والسنة تقليم الاظفار ونتف الابط وحلق العانة والشارب وقصه

حسن ولا باس بدخول الحمام للرجال والنساء اذا اتزر وغض

بصره فصل يجوز المسابقة على الاقدام والخيل والبغال

صاحبه وعلى هذا التفصيل اذا اختلف فقهاء في مسئلة واراد

الرجوع الى شيخ وجعلا على ذلك جعلا فضل في الكسب

افضله الجهاد ثم التجارة ثم الحراثة ثم الصناعة وهو فرض وهو كسب

بقدر الكفاية لنفسه وعياله وقضاء دينه وهو مستحب وهو الزيادة

على ذلك لا باس به فقيرا او يحاسب به قريبا ومباح وهو الزيادة للتجمل

لكن يكره وهو الجمع للتفاخر والبطر وان كان من حل والاكل على مائدته

الاكل حتى يضعف عن اداء العبادة ومن اشتغل من اكل المبتلة

حالة المخمصة او صام ولم ياكل حتى مات اثم ومن اشتغل من التداوي

حتى مات لم يأثم ولا بأس بالتفكه بانواع الفواكه وتركه افضل وا

تخاذ الاطعمة ووضع الخبز على المائدة اكثر من الحاجة سرف ومسح

الاصابع والسكين بالخبز ووضع الملعقة على الخبز مكروه وسنن

الطعام التسمية في اوله والحمدلة في آخره وغسل اليدين قبله وبعده

واخذ الزينة ومباح وهو الثوب الجميل للتزين ويكره وهو اللبس

للتكبر ويستحب الابيض ويكره الاحمر والمعصفر والسنة ارخاء

طرف العمامة بين كتفيه قدر شبر وقيل الى وسط الظهر وقيل الى

موضع الجلوس واذا اراد ان يجدد لفها نقضها كما لفها والكلام

منه ما يوجب اجرا كالتسبيح وامثاله وقد يأثم به اذا فعله في

النفس وهو بعد وان سبح فيه للاعتبار والانكار فحسن ويكره

فعل الشاب

الصوت

قراءة القرآن عند القبور ولم يكرهه محمد وبه ناخذ ومنه مالا

اجر فيه ولا وزر كفعل لقمة واقعد ونحو ذلك وقيل لا تكتب عليه

ومنه ما يوجب الاثم كالكذب والنميمة والغيبة والشتيمة والكذب

مكروه الا في القتال للخديعة وفي الصلح بين اثنين وفي ارضاء

الاهل وفي دفع الظالم عن الظلم والتعريض به يكره الا لحاجة ولا

غيبة للظالم ولا اثم في السعي به ولا غيبة الا معلومين فان اغتاب غيبة

اولى كتاب الصيد هو جايز بالجوارح المعلمة والسلاح

المحددة لما يحل اكله لاكله ومالا يحل لجلده وشعره والجوارح ذو ناب
او مخلب ولابد فيه من الجرح وكون المرسل والرامى مسلما او كتابيا
وذكر اسم الله تعالى عند الارسال والرمى وان يكون الصيد ممتنعا
لا بنواري عن بصره ولا يقعد عن طلبه وتعليم ذى الناب ترك الاكل وفى
المخلب الاجابة اذا دعى ويرجع فى معرفة التعليم الى اهل الخبرة بذلك

العضو وان قطع نصفين اكلا وان قطعة اثنا اكل الكل ان كان

الاول من جهة الراس ومن رمى صيدا فاثخنه ثم رماه آخر فقتله لم

يوكل وبضم للاول فيهما بغير نقصان جراحته وان اثخنه الاول

اكل وهو للثاني

كتاب الذبائح

الذكاة اضطرارية

وهي الذبح في الحلق واللبة واضطرارية وهي الجرح في اي موضع

اتفق وشرطها التسمية عامدا وكون الذابح مسلما او كتابيا فان

ويكره

والارنب والجراد ولا يؤكل من حيوان الماء الا السمك والجريث

والمار ماهي ولا يؤكل الطافي منه كتاب الاضحية وهي واجبة

على كل مسلم حر مقيم موسر شاة وان اشترك سبعة في بقرة او بدنة

جاز ان كانوا من اهل القربة وبعد وقتها ولو اشترى بقرة للاضحية

ثم اشترك فيها ستة اجزاه ويقتسمونها بالوزن ويجزئ فيها

ما يجزئ في الهدي ويختص بايام النحر وهي ثلثة افضلها اولها فان

ونصدق بثلثها

ولو ذبح اضحية غيره باسره وبغير امره جاز ولو غلطا فذبح

كل واحد منهما اضحية الاخر جاز ويتحللان فان نشأ خاصم

كل واحد لصاحبه فيما لحق كتاب الجنايات الفعل

المتعلق بصاحبه الاحكام خمسة عمد وشبهه وخطاء وما اجرى

مجراه وقتل بسبب فالعمد ان يستهدف الضرب بما يفرق الاجزاء كالسيف

والليطة والنار وحكمه الاثم والقود الا ان يعفو الاولياء او

الاجزاء كالحجر والعصاء واليد وموجبه الاثم والكفارة والدية المغلظة
على العاقلة وهو عمد فيما دون النفس والخطاء بان رمى شخصا
يظنه صيدا او حربيا فاذا هو مسلم او رمى غرضا فاصاب آدميا
وموجبه الكفارة والدية على العاقلة ولا اثم فيه وما اجرى مجراه
النائم ينقلب على انسان فيقتله فهو كالخطاء والقتل بسبب كحافر
البئر وواضع الحجر في غير ملكه فموجب انسان وموجبه الدية
على العاقلة لا غير وعلى ذلك

م

بالرق والاعمى والا يقتل الرجل بولده ولا بعبده ولا بعبد و
لده ولا يكاتبه ومن ورث قصاصا على ابيه سقط والام والاجداد
والجدات من اى جهة كانوا كالاب ومن جرح رجلا عمدا ومات منها
فعلية القصاص ولا سبيل الى القصاص الا بالسيف ولا قصاص
على شريك الاب والمولى والخاطئ والصبي والمجنون وكل من لا يجب
القصاص بقتله واذا قتل عبد الرهن فلا قصاص حتى يجتمع البراهن
والمرتهن

يصالح وليس له العفو والوصي يصالح لا غير ولا قصاص في
التخفيق والتغريق الا ان يكبر ويقتل الجماعة بالواحد
جماعة اكتفاء وان قتل ولي احدهم سقط حق الباقين واذا
مات القاتل سقط القصاص ومن وجب انسانا عمدا فعفا عنه
الآخر وما نا فالاول عمد والثاني خطأ فصل ولا
يجب القصاص في اللطمة والاب يستوفي الدية اذا قطعت

قال النبي ﷺ من مات قتيلا فقد مات شهيدا ولا

صنوها ولا يقطع الابدا باليد ويجب ديتها ومن قطع يمين
رجلين قطعا يمينه واخذ منه دية الاخرى بينهما فان قطع
احدهما فللآخر دية يده واذا كان القاطع اشل او ناقص الا
صابع فالمقطوع ان شاء قطع المعيبة وان شاء اخذ دية
يده وكذلك ان كان راس الشاج اصغر فان كان اكبر فالمشجوج
ان شاء اخذ بقدر شجته وان شاء اخذ ارشها ومن قطع يد رجل

فإذا بعد البينة رجلان أن كل واحد بالقتل فقال الولي قتلتماه

قتلهما ولو كان مكان الاقرار شهادة فهو باطل ومن سلما فارتد

ثم وقع السهم به فعقبه الدية ولو كان مرتدا فاسلم لا شئ على ولو

رمى عبدا فاعتقه فعقبه العقبة كمن الدابات الدية المغلظة

خمس وعشرون بنت مخاض وشلها بنت لبون وحقاف

وجذع وغير المغلظة عشرون ابن مخاض وشلها بنات مخاض

ومن قطع يد رجل خطأ ثم قتله قبل البرء خطأ فعقبه دية

واحدة وما في البدن اثنان فيها الدية وفي احدهما نصف الدية

وما في اربعة ففي احدها ربع الدية وفي كل اصبع عشر الدية ويقسم

على مفاصلها والكف بشبع الابهام وفي كل سن نصف عشر الدية فان

قلعها فنبتت اخرى مكانها سقط ارشها وفي شعر الراس اذا حلق فلم ينبت

الدية

منع الكلام والصلب اذا منع الجماع وكذا اذا قطعها فلم يستمسك

البول ومن

ولسانه وذكره اذا لم يعلم صحة حكومة عدل واذا قطع اليد

من النصف الساعد ففي الكف نصف الدية وفي الذراع حكومة عدل

ومن قطع اصبعا فشلت اخرى ففيها الارش وعمد الصبي

والمجنون خطاء والشجاج عشر الحارصة وهي التي تشق

الجلد ثم الدامعة التي تخرج ما كشبه الدمع ثم الدامية التي تخرج

الدم ثم الباضعة التي تبضع اللحم ثم المتلاحمة التي تأخذ في اللحم

ودوى فيما قبل الموضحة القصاص دون بعدها وفي الموضحة

عن محمد

نصف

للخطاء نصف عشر الدية وفي الهاشمة العشر وفي المنقلة عشر و

والآمة الثلث وكذا الجائفة اذا نفذت فشلثان والشجاج

تختص بالوجه والراس والجائفة بالجوف والجنب والظهر

وما سواذلك جراحات فيها حكومة عدل وعوان تقوم

عبدا سالما وسليما صحيحا فتقضت الجراحة من القيمة بقدر

[illegible]

ضرب بطن امرأة فالقت جنينا ميتا ففيه غرة خمسين

دينارا على العاقلة ذكرا كان او انثى وان القته حيا ثم مات

فالدية فان القته ميتا ثم ماتت فديتها والغرة وان ماتت

ثم القته ميتا فلا شيء فيه وان ماتت ثم خرج حيا ثم مات فديتان

ولا كفارة في الجنين وما يجب فيه موروث عنه وفي جنين الامة

نصف عشر قيمته لو كان حيا ان كان ذكرا وعشر قيمته ان كان

انثى

فصل

[illegible]

[illegible]

لا يستضر به احد جاز له الانتفاع به وان كان يستضر به كل واحد

لا حد من اهل الدرب الغير النافذ ان يفعل ذلك الا باذنهم

ولو وضع جمرة في الطريق فهو ضامن ما احرق فان حركته الريح الى

موضع آخر لم يضمن الا ان يكون يوم ريح وكذا اصب الماء وربط

الدابة ووضع الخشبة والقاء التراب واتخاذ الطين وان مال

حائط انسان الى الطريق العامة فطالبه بنقضه مسلم او ذمي فلم

[illegible]

الطريق وهي بيده او وقفها لذلك فلا ضمان فيما تلف به

وان اوقفها للعرض ضمن والقائد ضامن لما اصابت يدها

دون رجلها وكذلك السايق وقيل يضمن نفح الرجل

واذا وطئ دابة الراكب بيدها او رجلها يتعلق به مرتان

الارث والوصية ويجب الكفارة ولو ركب دابة فنفحها

لآخر فالضمان على الناخس وان اجتمع السابق والقائد

فالضمان على القائد

العاقلة

فانقطع وماتا وان وقعا على ظهريهما فهما هدر وعلى وجهها

فعلى عاقلة كل واحد دية الآخر وان اختلفا فدية الواقع على

وجهه على عاقلة الواقع على ظهره وان قطع آخر الحبل فاتا فديتهما

على عاقلته قضى عمر رضي الله عنه اذا جنى العبد خطاء فمولاه اما ان يدفعه

الى ولي الجناية فيملكه او يفديه بارش جنايته وكذلك ان جنى ثانيا وثالثا

وان جنى جنايتين فاما ان يدفع اليهما بقسمانه او يفديه بارش

وان قتل فدفع الى الاولياء

والارش بين جميعهم

ولو قتل الثاني

على الاول

ولو قتل

الاول

واستأنف المولى ثم يرجع المولى على الاول ومن قتل عبدا

خطأ فعليه قيمته لا يزاد على عشر الالف ودية الامة خمسة الاف

الا عشرة وان كان قيمته اقل من ذلك فعليه قيمته وما نقدر من

دية نقدر من قيمة العبد باب القسامة القتيل كل

قتيل الحر

مسلم باثرا اذا وجد في محلة لا يعلم قاتله وادعى ولي القتيل على

اهلها او على بعضهم عمدا او خطأ ولا بينة له يختار منهم خمسين

كتاب الوصايا

فصل في العاقلة

الجاز لان اه يصد
قول ان في الاب
والاعقل على الاصل
كاحدهم القاتل
فاخذ ويعدى
والابعقل عليهم
ولا بالعكس واذا كان الذي عاقلة فالدية عليهم ولا
في ماله في ثلث سنين وعاقلة المعتق قبيلة مولاه
وقبيلة وولد الملاعنة يعقل عنه عاقلة امه وان
ادعى الاب بعد ذلك رجع عاقلة الام على عاقلة الاب
وتحمل العاقلة خمسين دينارا فصاعدا دونها
في الثلاث في الجاني ولا يعقل العاقلة ما اعترف به

مسلما كان او كافرا بغير اجازة الورثة وما زاد
على الثلث وللقاتل والوارث باجازتهم ولا نفع على
الثلث الا ممن يصح تبرعه ويستحب ان ينقص من الثلث
وان كان الورثة فقراء لا يستغنون بنصيبهم فترك
كلها افضل وتصح للحمل وبه وباسه دون ولد ويعتبر
من الثلث ولورثة الموجود عند الموت وقبول الوصية
بعد الموت الا ان يجيز الورثة في حياته فيكتفي بالقبول
بعد الموت وهي على التراخي

آخر وان كان عبدا او كافرا او فاسقا استبدل به وان
اوصى الى عبد وفي الورثة كبار لم تصح وليس لاحد الوصيين
ان يتصرف دون صاحبه الا في تجهيز الميت
ومؤنة الصغار والمحجورة ورد الوديعة والمغصوب
وقضاء الديون وعتق عبد بعينه وان مات احدهما اقام القاضي مكانه آخر واذا اوصى الوصي الى آخر كان

بلال الصبي من الجلد وشهادة الوصي للميت لا يجوز وعليه

يجوز والورثة يجوزان كانوا كبارًا ولا يجوزان كانوا

صغارًا ولا بعد العزل وان لم يخاصم ويجوز الوصية بخدمة

عبده وسكنى داره وبغلته ابدًا او مدة معلومة فان

خرجا من الثلث استخدم وسكن واستغل وليس لهم ان يؤا

جروها وان لم يكن له مال غيرهما خدم الورثة يومين والمو

صى له يومًا فان

ولو

قال ابدًا ولم يقل والعتق في المرض والهبة والمحاباة وصية

والمحاباة اذا تقدمت على العتق فهو اولى واذا تأخرت

شاركته ومن اوصى بحقوق الله تعالى قدمت الفرائض

واذا تأذت قدم ما قدمه الموصي ان ضاق عنها الثلث

وقيل يبدء بالحج ثم الزكوة ثم الكفارات ثم صدقة الفطر

ثم الاضحية وما ليس بواجب تقدم ما قدمه الموصي ومن اوصى

اوصى للاقربائه او لاقرب الناس اليه او لاقرب الناس منه او لاقرب اقربائه او لاقرب
من كل ذى رحم محرم منه غير الوالدين والمولودين وفى
الجد وابنى الاخ ويعتبر الاقرب فالاقرب منه فان كان
لعمان وخالان فالوصية لهما وان كان عم وخا
لان فللعم النصف ولها النصف وان قال الاقرب قرابة
او نسبة وكذلك الاان الواحد مستحق الكل فان لم
يكن لذى رحم محرم بطلت الوصية اوصى لبنى فلان
فالوصية
لابناء صلب
وان كان
فيهم اناث
لا يخصون
وان كانوا
والاناث
للذكور
فيهم وهى
لبنى بنيه
وبنات بنيه
وهكذا ابدا
للذكور

والاغنياء وان كانوا لا يحصون فللفقراء خاصة او
صى لورثته فلان فلذكر مثل حظ الانثيين وان قال
لولد فلان فالذكر والانثى سواء ولا يدخل اولاد الا
بن مع اولاد الصلب ويدخلون عندهم دون الاو
لاد الصلب اوصى لاهله فهو لمن اعتقه فى العتمة والمرض
ولاولادهم ولا يدخل مولى الموالات ولا مولى المولى الا
عند عدم
كان له
وولاء
ومولاه
بالطلاقة
وعتقه
وسفله
كتاب الفرايض

يبدأ من تركة الميت بتجهيزه ودفنه على فرد هاثم بقضي ديونه
ثم تنفذ وصاياه ثم يقسم الباقي بين ورثته ويستحق بجهة
نكاح وولاء فيبدأ بذوي السهام والعصبات النسبية ثم للمعتق
ثم عصبته ثم الرد ثم ذوي الارحام ثم مولى الموالاة ثم مقر له بنسب
ثم بيت المال فاضل له بحال زاد على الثلث ثم بيت المال والمانع
من الارث الرق والقتل كما تقدم واختلاف الملتين والدار
حكما والسهام النصف والربع والثمن والثلثان والثلث والسدس وتضعيفها مرتين فالنصف للزو
جة مع الولد وولد الابن والرابع لها عند عدمها وللزوج مع
مع الولد والنصف للزوج عند عدمها وللبنت والابن عند عدمها
وللاخت لابوين وللاخت لاب عند عدمهما والسدس للاب
وللجد مع الولد وولد الابن وللام معهما او مع البنت وللاخت
من الاب مع الاخت من الابوين وللواحد من ولد الام والثلث
لاثنين فصاعدا من ولد الام وللام عند عدم من لها مع السدس
ويفرض لها ثلث الباقي بعد فرض الزوجين في زوجة وابوين

وزوج

باب عصبات ابجد وسقط سواء بلمدات كيلوج وسنه بن
اشكعر كمه قوبه بين جق بلدر

وزوج وابوين وثلثان للبنتين فصاعدا وللاختين فصا
عدا من الابوين او من الاب العصبة بنفسه كل ذكر لا يدخل في نسبه
الى الميت انثى وهم خمسة وهم اقرب العصبات ثم بنوهم
ثم اصله وهو الاب ومع الثلث هو عصبة ودون سهم والجد كالاب
وهو من لا يدخل في نسبه الى الميت انثى ثم جد ابيه ثم بنوهم ثم جد جده
ثم بنوهم ومن كان من الابوين اولى ممن كان لاب والعصبة مع
البنات مع الابن وبنات الابن مع ابن الابن والاخوات لابوين
مع اخيهن ولابوين مع اخيهن والعصبة مع غيره الاخوات مع
البنات وعصبة ولد الزنا والملاعنة مولاته والمعتق عصبة
بنفسه وهو آخر العصبات وسبب الارث من الجانبين اصل كالاب والابن
والزوج والام والجدة والزوجة ومن سواهم الاقرب
يحجب الابعد ومن يدلي بشخص لا يرث مع الاولد والمحروم لا يحجب
والمحجوب يحجب كالاخوة والاخوات يحجبهم الاب ويحجبون الام من
الثلث الى السدس وسقط وبنو العلات بهم ولهؤلاء وهو الاخياف
بالولد وولد الابن والاب والجد وسقط جميع الجدات بالام

والابوبان بالاب والقرب يحجب البعدى وارثة او محجوبة ومن
لها قرابتان كام الام وهى ايضا ام اب الاب ومن لها قرابة كام
ام اب السدس بينهما نصفان وفى ثلاث واذا استكمل البنات
الثلثين سقط بنات الابن الا ان يكون فى درجتهن او اسفل منهن
ذكر فيعصبهن وكذلك الاخوات مع الاخوات لابوين ان كان فى درجتهن
العول زيادة السهام على الفريضة واربعة مخارج لا يعول اثنان ثلثة
اربعة ثمانية وثلثة تعول الى عشرة وراو شعواو واثنا عشر الى
سبعة وراو اربعة وعشرون الى سبعة وعشرين كامراة وبنتين
وابوين والرد ضد العول وهو ما فضل عن فرض ذوى السهام ولا عصبة
له دور عليهم بقدر سهامهم الا على الزوجين فان كان من يرد عليه
جنسا واحدا فالمسئلة من عدد رؤسهم وان كان من جنسين فمن
عدد سهامهم وان كان مع الاول من لا يرد عليه اعط فرضه من اقل
مخارجه ثم قسم الباقى على من يرد عليه كزوج وثلاث بنات وان لم
يستقم فان واقق ورسهم كزوج وبنت بنات فاضرب وفقهاى
مخرج فرض من لا يرد عليه فاقسم ما بقى من مخرج فرض من لا يرد عليه

باب الوصية

عليك ولا توصين امرئ اليك لا حول ولا قوة الا بالله

اهدایی

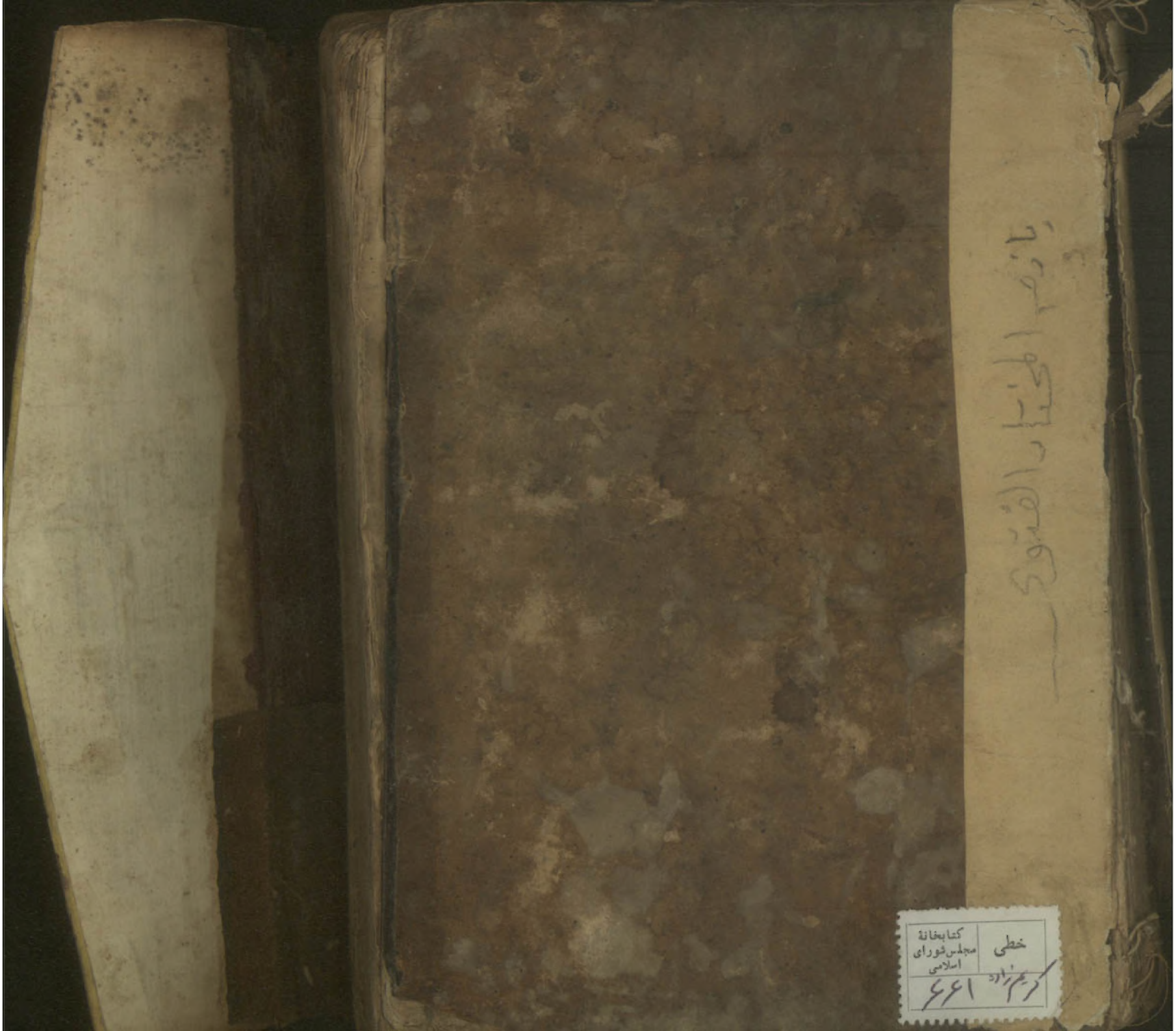
کتابخانهٔ مجلس شورای اسلامی
خطی
کریم زاده
۶۶۱